Λειψυδρία – Ξηρασία (1977 – 2025) : Δημοσιεύματα – Ρεπορτάζ

Στεγνώνει ο Πηνειός

▶ «Καίγονται» χιλιάδες στρέμματα καλλιεργειών στον κάμπο
▶ Δραματική έκκληση για νερό από τη Λίμνη Πλαστήρα από τον πρόεδρο του τοπικού ΤΟΕΒ

ΣΕΛ.7

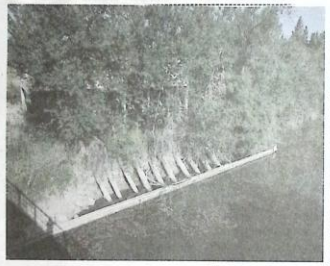

Στερεύει ο Πηνειός!

ΚΑΙΓΟΝΤΑΙ ΚΑΛΛΙΕΡΓΕΙΕΣ ΣΤΟΝ ΝΟΜΟ ΛΑΡΙΣΑΣ ΕΛΛΕΙΨΕΙ ΝΕΡΟΥ- ΑΚΟΜΗ ΝΑ ΦΤΑΣΟΥΝ ΟΙ ΑΠΑΙΤΟΥΜΕΝΕΣ ΠΟΣΟΤΗΤΕΣ ΑΠΟ ΤΗ ΛΙΜΝΗ ΠΛΑΣΤΗΡΑ

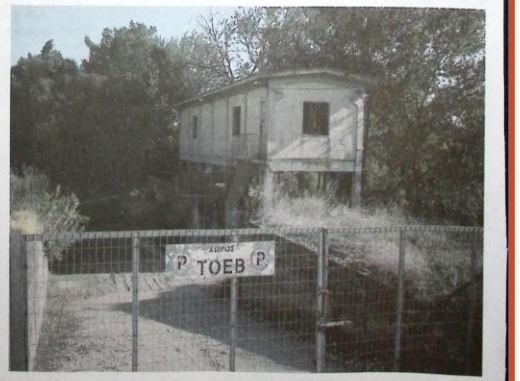

Για «νερό ακούνε και νερό δεν βλέπουν» οι αγρότες -αρδευτές του ΤΟΕΒ Πηνειού, καθώς παρά τη δέσμευση του Οργανισμού Διαχείρισης Υδάτων Θεσσαλίας (ΟΔΥΘ) για παροχή νερού από τη λίμνη Πλαστήρα, το αντλιοστάσιο του Οργανισμού παραμένει από την Παρασκευή ανενεργό, ελλείψει νερού.

Για να λειτουργήσει χρειάζεται 1.7 εκατομμύρια κυβικά μέτρα νερού, αλλά παρά τις φιλότιμες προσπάθειες όλων (ΟΔΥΘ, αυτοδιοίκησης, ΤΟΕΒ) για ισότιμη διαχείριση του νερού, η κατάσταση στον κάμπο και ιδιαίτερα στην ΠΕΟ Λάρισας- Βόλου είναι δραματική, αφού όλοι καθόνται να διαχειριστούν ένα μεγάλο υδάτινο έλλειμμα. Αυτοί που θα πληρώσουν τα μάγαρα πρώτοι, είναι όσοι βρίσκονται …τελευταίοι στο δίκτυο του ΤΟΕΒ Πηνειού, όπως π.χ. οι περιοχές Μεζίς, Γλαύκη, Πλατύκαμπος.

Την ίδια ώρα η λίμνη Πλαστήρα βρίσκεται στα όριά της, το ίδιο και το δίκτυο της Καρδίτσας όπου κι εκεί προγματοποιήθηκαν συγκεντρώσεις διαμαρτυρίας των αγροτών αρδευτών. Στην περιοχή μας ο Πηνειός ποταμός έχει στερέψει. Όλοι θεωρούν δεδομένο ότι αρκετές καλλιέργειες στον νομό, λόγω και του καύσωνα, θα «καούν». Το ζήτημα είναι να εξαχιστοποιηθεί η ζημιά!

Ο πρόεδρος του ΤΟΕΒ Πηνειού Δημήτρης Τσιουρής βρίσκεται διαρκώς στα τηλέφωνα, αλλά δεν αποφασίζει αυτός τη διαδρομή του νερού. «Από την περασμένη Παρασκευή, οπότε και τέθηκε εκτός λειτουργίας το κεντρικό αντλιοστάσιο μας, ζήτησα επίσημα από τη διοίκηση του ΟΔΥΘ να μας προμηθεύσει με 2,1 εκατομμύρια κυβικά μέτρα νερού το δίκτυο μας από τη λίμνη Πλαστήρα. Μέχρι σήμερα το νερό δεν έχει έρθει.

Ο Πηνειός έχει στερέψει. Το πιθανότερο είναι ότι όσοι βρίσκονται σε πλεονεκτική θέση λόγω πρόσβασης στο δίκτυο της Καρδίτσας, προλαβαίνουν το νερό και το χρησιμοποιούν για τα χωράφια τους. Κατανοώ ότι κι αυταί αγωνιούν για τις καλλιέργειές τους, αλλά ο ιδρώτας και ο κόπος είναι κοινός για όλους τους αγρότες.

Για να έρθει το νερό από τη λίμνη Πλαστήρα στη Λάρισα και εφόσον είναι γεμάτα τα αρδευτικά δίκτυα στην Καρδίτσα, χρειάζεται 60 ώρες. Δυστυχώς έχουμε μεγάλο πρόβλημα. Έκω ενημερώσει για όλα αυτά τους βουλευτές, τον περιφερειάρχη Δημήτρη Κουρέτα (ο οποίος βρίσκεται διαρκώς στο πλευρό μας), καταλαβαίνω ότι είναι δύσκολη η θέση του ΟΔΥΘ, αλλά επιμένω στην ισότιμη διαχείριση του νερού. Εμείς από την αρχή της αρδευτικής περιόδου δεν έκουμε πάρε σύτε το 1% του νερού (περίπου 1 εκατομμύριο) από τα 80 εκατ. κυβικά μέτρα νερού που προβλέπονταν για άρδευση τη φετινή χρονιά από τη λίμνη Πλαστήρα. Μετά το καλαμπόκι και την ντομάτα, στο κόκκινο αρχίζει να βρίσκεται και το βαμβάκι, το οποίο αντέχει χωρίς νερό 10 μέρες. Ηδη σε κάποιες περιοχές είναι απόσταση μία βδομάδα. Η θέση μας είναι πάγια: Το νερό να μοιραστεί δίκαια σε όλους. Ας εξπιασαμε όα θα υλοποιηθούν οι διεκμεύσεις του ΟΔΥΘ για νερό και στον νομό Λάρισας» καταλήγει ο πρόεδρος του ΤΟΕΒ Δημ. Τσιουρής.

ΕΛΕΥΘΕΡΙΑ
Η ΑΡΧΑΙΟΤΕΡΗ ΚΑΘΗΜΕΡΙΝΗ ΕΦΗΜΕΡΙΔΑ ΤΗΣ ΛΑΡΙΣΑΣ

Οριακά τα αποθέματα νερού

▶ Τέθηκε εκτός λειτουργίας αντλιοστάσιο του ΤΟΕΒ Πηνειού λόγω ταπείνωσης του Πηνειού ▶ Κινδυνεύουν χιλιάδες στρέμματα καλλιεργειών ▶ Να τηρηθούν τα συμφωνηθέντα από τον ΟΔΥΘ, ζητά ο τοπικός ΤΟΕΒ

ΣΕΛ.4

Καταρρέει το αρδευτικό στον Πηνειό

* ΕΚΤΟΣ ΛΕΙΤΟΥΡΓΙΑΣ ΑΝΤΛΙΟΣΤΑΣΙΟ ΤΟΥ ΤΟΕΒ ΠΗΝΕΙΟΥ
* ΚΑΜΠΑΝΑΚΙ ΚΑΤΑΣΤΡΟΦΗΣ ΓΙΑ ΚΑΛΛΙΕΡΓΕΙΕΣ ΕΛΛΕΙΨΕΙ ΝΕΡΟΥ
* ΝΑ ΤΗΡΗΘΟΥΝ ΤΑ ΣΥΜΦΩΝΗΘΕΝΤΑ ΖΗΤΑ ΑΠΟ ΤΟΝ ΟΔΥΘ Ο ΔΗΜ. ΤΣΙΟΥΡΗΣ

Ένα από τα βασικά αντλιοστάσια ΤΟΕΒ Πηνειού τέθηκε εκτός λειτουργίας κάτι λόγω της σημαντικής πτώσης της στάθμης του ποταμού Πηνειού, σημαίνοντας συναγερμό στη διοίκηση του ΤΟΕΒ Πηνειού, η οποία ζητά από τον Οργανισμό Διαχείρισης Υδάτων Θεσσαλίας (ΟΔΥΘ) ενισχυμένη παροχή νερού, με συγκεκριμένες ποσότητες και χρονική διάρκεια.

Μάλιστα, όπως δηλώνει στην «Ε» ο πρόεδρος του Οργανισμού Δημήτρης Τσιουρής, «ο Οργανισμός του ΤΟΕΒ Πηνειού επιφυλάσσεται ρητά για κάθε νόμιμο δικαίωμά του και δηλώνει ότι, κατά πόσο πιθανότατα, θα κινηθεί νομικά για την προάσπιση των συμφερόντων του και των παραγωγών που εκπροσωπεί». Να επισημανθεί ότι κάτι αγρότες του Νομού Καρδίτσας βγήκαν στους δρόμους, με τα τρακτέρ, στον παράπλευρο του Ε-65, διεκδικώντας πλέον στο αρδευτικό πρόβλημα. Μεταξύ άλλων, στα αιτήματά τους υπήρχαν και το σκάνδαλο του ΟΠΕΚΕΠΕ και οι χαμηλές τιμές.

Ο ΔΗΜ. ΤΣΙΟΥΡΗΣ

Αναλυτικότερα, η δήλωση του προέδρου του ΤΟΕΒ Πηνειού Δημήτρη Τσιουρή στην «Ε» έκει ως εξής: «Οι πρόεδρος του ΤΟΕΒ Πηνειού ορείλω να ενημερώσω δημόσια ότι βρισκόμαστε, για ακόμα μία φορά, μπροστά σε μία κρίσιμη κατάσταση, με όμεσες επιπτώσεις στην άρδευση των καλλιεργειών μας. Συγκεκριμένα, τα πρωί της Παρασκευής ένα από τα βασικά αντλιοστάσιά μας τέθηκε εκτός λειτουργίας λόγω της σημαντικής πτώσης της στάθμης του ποταμού Πηνειού.

Η παροχή του νερού δεν επαρκεί πλέον για να διατηρηθεί η λειτουργικότητα των εγκαταστάσεών μας, με αποτέλεσμα να τίθεται σε άμεσο κίνδυνο η φετινή παραγωγή των αγροτών μας, σε μία χρονιά ήδη επιβαρυμένη από κλιματικές και οικονομικές πιέσεις.

Έκουμε απευθυνθεί δύο φορές με επίσημη αίτησή προς τον Οργανισό Διαχείρισης Υδάτων Θεσσαλίας (ΟΔΥΘ), ζητώντας ενισχυμένη παροχή νερού, με συγκεκριμένες ποσότητες και χρονική διάρκεια. Δυστυχώς, μέχρι και σήμερα, δεν έκουμε λάβει την επαρκή βοήθεια που είναι απαραίτητη για να συνεχίσουμε απρόσκοπτα τη λειτουργία μας. Αξίζει να σημειωθεί ότι, μετά από δική μας τεκμηριωμένη πρόταση και εισήγηση, ο ΟΔΥΘ διεκμεύσηκε να μας κορηγήσει δύο εξαήμερες παροχές, η πρώτη την εβδομάδα «βδομάδα, από Δευτέρα 21/07 έως Σάββατο 26/07, και η δεύτερη από Δευτέρα 4/08 έως Σάββατο 9/08. Στο πλαίσιο αυτό, έκει αποφασιστεί να τεθεί σε πλήρη λειτουργία το εργοστάσιο του Ταυρωπού, προκειμένου να ανασυνδεθεί η ροή ηρού του Πηνειό και να περιορισθεί ό,τι μπορεί ακόμη να συοθεί από τις καλλιέργειες που έκουν απομείνει.

Η κατάσταση παραμένει οριακή. Δεν υπάρχουν άλλα περιθώρια αναμονής ή αδράνειας. Ο ΟΔΥΘ αφείλει άμεσα να ασοθεί στο ύψος των περιστάσεων κάι να τηρήσει στο σκέρεια τις δεσμεύσεις του, εξασφαλίζοντας τη βιωσιμότητα των ΤΟΕΒ και των αγροτών που καθημερινά θέτουν αγώνα επιβίωσης.

Καθώς την παλέτα, τους αρμόδιους φορείς και κάθε αρμόδια αρχή να αναλαβεί τις ευθύνες της. Δε ζητάμε χάρη. Ζητάμε την εφαρμογή όσων έκουν συμφωνηθεί και τη στήριξη του πρωτογενούς τομέα που κρατάει άρθα την ύπαιθρο και την εθνική οικονομία. Ο Οργανισμός του ΤΟΕΒ Πηνειού επιφυλάσσεται ρητά για κάθε νόμιμο δικαίωμά του και δηλώνει ότι, κατά πόσο πιθανότατα, θα κινηθεί νομικά για την προάσπιση των συμφερόντων του και των παραγωγών που εκπροσωπεί».

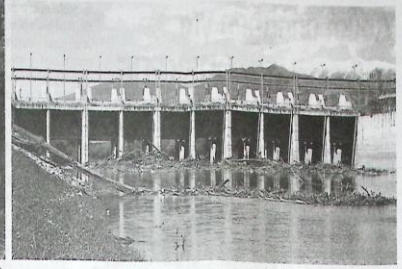

Αρδευση μετ' εμποδίων στον ΤΟΕΒ Πηνειού

▶ ΟΙ ΥΨΗΛΕΣ ΘΕΡΜΟΚΡΑΣΙΕΣ ΑΥΞΑΝΟΥΝ ΤΗΝ ΠΙΕΣΗ ΓΙΑ ΝΕΡΟ ΣΤΙΣ ΚΑΛΛΙΕΡΓΕΙΕΣ
▶ ΣΕ ΕΞΕΛΙΞΗ Η ΑΡΔΕΥΤΙΚΗ ΠΕΡΙΟΔΟΣ ΣΤΟ ΔΙΚΤΥΟ ΤΟΥ ΤΟΕΒ ΤΑΥΡΩΠΟΥ

Στην πιο δύσκολη περίοδο της φετινής αρδευτικής περιόδου μπήκαμε, καθώς οι υψηλές θερμοκρασίες που επικρατούν αύξησαν τις ανάγκες για ποτίσματα μιας σειράς καλλιεργειών στον Θεσσαλικό κάμπο. Αυτήν την περίοδο, οι αγρότες χρειάζονται νερό για να ποτίσουν τα βαμβάκια, τα καλαμπόκι, την ντομάτα, τη μηδική (τριφύλλι) και κάθε σταγόνα είναι καθοριστική για την ομαλή εξέλιξη του προϊόντος.

Όπως είναι γνωστό, ο ΤΟΕΒ Πηνειού, στο πλαίσιο της ορθολογικής διαχείρισης του νερού και κυρίως του υδάτινου ελλείμματος, ξεκίνησε από την προηγούμενη εβδομάδα το πρόγραμμα των εναλλάξ ποτισμάτων. Ετσι, την περασμένη εβδομάδα πρόσβαση στο δίκτυο του Οργανισμού είχαν οι απομακρυσμένες περιοχές της Γλαύκης και της Μεζίας, ενώ αυτήν την εβδομάδα πρόσβαση έχει ο Πλατύκαμπος. Οι υπόλοιπες περιοχές όσο η στάθμη του Πηνειού βρίσκεται πάνω από το όριο επιφυλακής (1,90 μ., σήμερα είναι στα 2,30 μ.) εξαιρούνται των περιορισμών.

Σύμφωνα με τον πρόεδρο του ΤΟΕΒ Πηνειού, Δημήτρη Τσιουρή, «κάθε μέρα σχεδιάζουμε με βάση τα υδάτινα αποθέματα που έρχονται από τη λίμνη Πλαστήρα. Ευτυχώς η ροή από τον γειτονικό νομό είναι καλή και αποφεύγουμε έκτακτες καταστάσεις. Όσον αφορά τις λιμνοδεξαμενές, οι 8 που διακαρίζεται ο Οργανισμός είναι γεμάτες και έταιμες να προσφέρουν νερό, όποτε χρειαστεί. Εκτός λειτουργίας παραμένουν οι ταμιευτήρες στο Καλαμάκι και στο Καστρί, καθώς βρίσκονται σε φάση αποκατάστασης των ζημιών από τον «Daniel»».

Ο κ. Τσιουρής καθεί για μία ακόμα φορά τους αρδευτές να συνεργαστούν με τον ΤΟΕΒ, να σεβαστούν τις όποιες αποφάσεις λαμβάνονται με γνώμονα το κοινό καλό, να λειτουργούν με ομαδικότητα και αλληλεγγύη, να ποτίζουν τη σωστή ώρα (όχι μεσημέρι) και με αποτελεσματικότητα, προτιμώντας τη σταγόνν άρδευση, προκειμένου και αυτή η δύσκολη χρονιά να βγει με ελάχιστες απώλειες.

ΣΤΟΝ ΤΟΕΒ ΤΑΥΡΩΠΟΥ

Η αρδευτική περίοδος στις εντός του δικτύου του ΤΟΕΒ Ταυρωπού εκτάσεις ξεκίνησε φέτος αρκές Ιουνίου, εταιρικονομένα συγκριτικά με προηγούμενα έτη, δεδομένων των βροχοπτώσεων του Μαΐου. Η εξελισόμενη αρδευτική περίοδος είναι φέτος ιδιαίτερα απαιτητική και έχει ειδικά καρακτηριστικά, καθότι η έναρξή της σηματοδοτήθηκε από το άνευ προηγουμένου ελλειμματικό διαθέσιμο απόθεμα νερού στη λίμνη Ν. Πλαστήρα (άνω του 50%).

Πιο συγκεκριμένα, τα αποθέματα νερού στον ταμιευτήρα Ν. Πλαστήρα παραμένουν ελλειμματικά, διότι παρά τις εισροές που υπήρξαν εξαιτίας των βροχοπτώσεων του Μαΐου, σήμερα είναι κατά 30% λιγότερα σε σχέση με τα απαιτούμενα, για να ολοκληρωθεί αποτελεσματικά η φετινή αρδευτική περίοδος. Πέραν, όμως, των χαμηλών διαθεσιμων υδατικών αποθεμάτων, για τα οποία τα μέλη του Οργανισμού είχαν ήδη ενημερωθεί από τον περασμένο Μάρτιο, η αυξημένη ζήτηση νερού από τις καλλιέργειες λόγω των υψηλών θερμοκρασιών που παρατηρούνται, καθώς και η αύξηση των αρδευομένων καλλιεργειών εντός του δικτύου, διαμορφώνουν ένα πλαίσιο διαχείρισης με υψηλές απαιτήσεις.

Ταυτόχρονα, ο Οργανισμός βρίσκεται σε μια διαρκή και συνεχιζόμενη διαδικασία αποκατάστασης των αρδευτικών του υποδομών μετά το πέρασμα του ακραίου καιρικού φαινομένου «Daniel», καθώς παρά την ανάταξη των υποδομών μετά το πέρας του φαινομένου, οι εργασίες αποκατάστασης συνεχίζονται και φέτος, καθώς λόγω της παλαιότητας του δικτύου και των μη εμφανών βλαβών, απαιτείται συνεχής επαγρύπνηση για τη διασφάλιση της λειτουργικότητας του δικτύου. Επιπρόσθεια, στο πλαίσιο των κατευθύνσεων που έχουν δοθεί από τον Οργανισμό Διαχείρισης Υδάτων Θεσσαλίας (ΟΔΥΘ), προκειμένου να επιτευχθεί εξοικονόμηση αρδευτικού νερού εξαιτίας των ελλειμματικών υδατικών αποθεμάτων, ο ΤΟΕΒ Ταυρωπού έχει προβεί σε περικοπή του ημερήσιου ωραρίου λειτουργίας της άρδευσης, ήδη από την έναρξη της αρδευτικής περιόδου.

Ο Οργανισμός, κατά τα τελευταία έτη, παρά τις συνεχές προκλήσεις που αντιμετωπίζει, έχει καταφέρει να αυξήσει την απόδοση του δικτύου του μέσω της μείωσης των νεκρών χρόνων μεταξύ των αρδεύσεων, της αποτελεσματικής χρήσης τους και του έγκαιρου χρονοπρογραμματισμού τους. Η διακρονική αυτή προσπάθεια συνεχίζεται και φέτος πιο εντατικά.

Στόχος είναι αφενός να εξυπηρετηθούν όσο το δυνατόν περισσότερες αγροτικές εκτάσεις και να ολοκληρωθεί ο κύκλος της άρδευσης με τις λιγότερες δυνατές απώλειες στην αγροτική παραγωγή, αφετέρου να περιοριστεί και να συγκρατηθεί η συνολική κατανάλωση, τόσο εντός των ορίων του περιορισμένου διαθέσιμου αποθέματος νερού όσο και εντός των καθορισμένων ορίων που επιτάσσει η δέεια χρήσης ύδατος και το θεσμοθετημένο πλαίσιο κατανάλωσης στη θεσσαλική πεδιάδα (ΣΔΛΑΠ Υ.Δ. Θεσσαλίας).

Κατά την τρέκουσα αρδευτική περίοδο, στην περιοχή δικαιοδοσίας του ΤΟΕΒ Ταυρωπού, συνολικής έκτασης των 114.811 στρεμμάτων, οι αρδευόμενες καλλιέργειες αυξήθηκαν κατά 2,28%.

Πιο συγκεκριμένα, καταγράφηκε:

* Αύξηση 18,41% στην καλλιέργεια μηδικής, η οποία διαμορφώθηκε σε 11.303 στρ. έναντι 9.546 στρ. το 2024.
* Μείωση 4,43% στην καλλιέργεια του αραβόσιτου, η οποία διαμορφώθηκε σε 31.755 στρ. έναντι 33.228 στρ. το 2024.
* Μείωση 6,75% στην καλλιέργεια βαμβακος, η οποία διαμορφώθηκε σε 27.999 στρ. έναντι 30.025 στρ. το 2024.
* Αύξηση 12,20% στην καλλιέργεια σιτηρών, η οποία διαμορφώθηκε σε 13.908 στρ. έναντι 12.396 στρ. το 2024, ενώ
* Οι υπόλοιπες αρδευόμενες καλλιέργειες παρέμειναν σχεδόν στα ίδια επίπεδα.

Τέλος, οι εκτάσεις αγραναπαυσης και χέρσων διαμορφώθηκαν φέτος σε 23.437 στρ. έναντι 23.236 στρ. το έτος 2024, δηλαδή αυξήθηκαν κατά 1%.

2025

2008

Ιούλιος - Αύγουστος 2008

ΚΙΝΗΤΙΚΟΤΗΤΑ ΕΝΟΨΕΙ ΤΗΣ ΣΥΣΚΕΨΗΣ ΤΗΣ ΤΡΙΤΗΣ ΣΤΗΝ ΕΑΣ ΛΑΡΙΣΑΣ

Μάχη με το χρόνο δίνει ο ΤΟΕΒ Πηνειού

* Νερό από ταμευτήρες μέχρι 10 Αυγούστου

30/7/2008

Του Γιώργου Ρούτσα

«Η κυρωτικότητα βρισκόμαστε πριν κολύ, αλλά ήρθε ώρα-κρίσή για να μας συνοδεύσεις σε μάχη-τρόπο βάβρ. Γι' αυτό συνεχίζουμε με σύνεση και με παρακάνεις, για σωστή διαχείριση, για να εξασφαλίσουμε νερό τουλάχιστον μέχρι 10 Αυγούστου».

Σε αυτή την ανταμώνει κατάλληλο το Διοικητικό Συμβούλιο του ΤΟΕΒ Πηνειού, που συνέδριασε χθες για να ανταμώσει την κατάσταση που δημιουργήθηκε στο δίκτυό του, στην πιο κρίσιμη χρονικό περιόδο για τις καλλιέργειες.

Το συνεδρίασμα των μελών του Δ.Σ. του Οργανισμού ήταν ανάμεσα. Από τη μία κοινωνική για την παράταση ζωής που εδίωσε στο δίκτυο η κυρωτικότητα βρεχόμενη, από την άλλη προβληματισμός για τα αποθέματα των ταμιευτήρων, που βρίσκονται στο 30% των συνολικού. Όπως είπαν γνωστά, τα αποθέματα θα σπαταλούν ο ταμιευτήρας του Αγιοκάλου και μέσα στις πρώτες ημέρες του Αυγούστου ανοίγει πάλι θα ρέουν οι ταμιευτήρες Πλαστήρα και Συρροχωρίου.

Από τα 20 εκατ. κυβικά μέτρα νερού, ήρθαν απομείνει 5-6 εκατ. και ο στόχος της διοίκησης είναι «μέχρι 10 Αυγούστου η παραχώρηση νερού να συνεχιστεί κανονικά».

«Σε συνέχεια, ο Θεός να δίδει το μέτρο του» είπε τα λόγια του πρόεδρου του ΤΟΕΒ Πηνειού, κ. Γιώργου Λαδόπουλου, ο οποίος «συνέχεια τις λιτανείες στον Ύψιστο».

Στον αφορά στην χρήση των δύο κυρτικών αντλιοστασίων, αυτά μέχρι τα βράδυ της Τρίτης θα παραμένουν ανενεργά, καθώς τα γεωτρήσεις παραμένουν βρεχόμενα από την Κυριακή.

Την Παρασκευή θα ξανασυνεδριάσει η διοίκηση του ΤΟΕΒ για να εκτιμήσει την κατάσταση και να αποφασίσει αν θα θέσει σε λειτουργία τα αντλιοστάσια Λάρ Ε.

ΚΙΝΗΤΟΠΟΙΗΣΗ

«Στη σύσκεψη της ΕΑΣ Λάρισας, το πρωί της Τρίτης θα πρέπει να κινητοποιούμε σφαίρες ότι κινδυνεύουμε κι παρμένουμε τα μεγάλα λόγια. Πλέον θέλουμε μόνο πράξεις. Γι' αυτό η συμμετοχή των συρρεπιαρόδοτων θα πρέπει να είναι μαζική».

Το σύνθημα για να μεταφερθεί η σύσκεψη που συνεχιζό η Ένωση με μία δυναμική συνέντευξη, δόθηκε μα τα λόγια του ο πρόεδρος του ΤΟΕΒ Πηνειού κ. Λαδόπουλος.

Ο γνωστός αγροτοσυνδικαλιστής ζήτησε από τους συνεργάτες του να ανταμώσουν τους αγρότες, κι μαζί τα παραπάνω παρεμπόδιζε μια την αιφνιδιαστική συμμετοχής τους στη σύσκεψη, ώστε η φωνή διαμαρτυρίας τους να φτάσει στα κέντρα απόφασης στην Αθήνα.

Εξάλλου η σύσκεψη περιλαμβάνει το δίκιο θέμα που σχετίζεται με το κόστος παροχωρήσεις του αγρότη, το νερό και το πετρέλαιο.

ΚΡΙΣΙΜΗ ΣΥΣΚΕΨΗ ΣΗΜΕΡΑ ΣΤΗΝ ΕΑΣ ΛΑΡΙΣΑΣ ΓΙΑ ΤΗ ΛΕΙΨΥΔΡΙΑ

Καλούν οικολόγους και δικαστές στον Πηνειό!

* Αναμένονται τοποθετήσεις και για το πετρέλαιο – πιθανές και κινητοποιήσεις
* Γ. Λαδόπουλος στην «Ε»: «Ο Αχελώος δεν κοστίζει παραπάνω από ένα σκάνδαλο που πλήρωσε ο προϋπολογισμός»

5/8/2008

Του Γιώργου Μακρή

Κάλεσμα για κοινή δράση κατά της λειψυδρίας σ' όλους τους κατοίκους του νομού Λάρισας αλλά και πρόσκληση σε... δικαστές και οικολόγους αναμένεται ν' απευθύνουν σήμερα οι αγροτοσυνδικαλιστές του νομού, οι οποίοι στις 10.30 το πρωί συγκεντρώνονται στα γραφεία της ΕΑΣ Λάρισας προκειμένου να συζητήσουν το (κυριολεκτικά και μεταφορικά) φλέγον αυτό θέμα.

Στη σύσκεψη στην οποία έχουν κληθεί να παραστούν τα μέλη των διοικήσεων ΕΑΣ, ΤΟΕΒ και συνεταιρισμών του νομού Λάρισας καθώς και απλοί αγρότες ανεμένεται να αποτυπωθεί το πρόβλημα της λειψυδρίας στις πραγματικές («φυσιολογικές» της χαρακτηρίζουν) διαστάσεις του όπως επίσης και να σταλεί σφαίρες μήνυμα στην τοπική κοινωνία ότι το πρόβλημα της έλλειψης νερού μπορεί τώρα να επιδείξει στην ορθόδοξη, τα επόμενα χρόνια, όμως, θα αφορά κυρίως την ύδρευση.

«Είμαστε στην ώρα μηδέν», τονίζει μιλώντας στην «Ε» ο πρόεδρος του ΤΟΕΒ Πηνειού κ. Γιώργος Λαδόπουλος κι εξηγεί: «Το πρόβλημα της έλλειψης νερού είναι εντονότερο από πστέ άλλοτε. Στα χωριά πέφτει ξύλο για μια σταλιά νερό, τον Γενάρη τον περιγνώ επέφανη με τα πόδια. Υπάρχουν χωριά δίπλα στα ποτάμια, όπως το Κοιτάσχορο, η Τερμέβα, η Κουλούρα που δεν μπορούν να ποτίσουν. Στη Νίκη ανάγκη η γη, στη Χάλκη χτυπάμε γεωτρήσεις και βγαίνει θαλασσινό νερό»...

Ο κ. Γ. Λαδόπουλος προεξοφλεί ότι στη σημερινή σύσκεψη οι αγρότες του νομού θα βγάλουν «κραυγή αγωνίας» και θα στηλιτεύσουν το πολιτικό σύστημα εν γένει για το γεγονός ότι επί δεκαετίες δεν μπορεί να δώσει αποτελεσματική και ολοκληρωμένη λύση στο πρόβλημα της λειψυδρίας που τολαντζει τον κόμπο της Θεσσαλίας.

«Ο ασθενής, δηλαδή η Θεσσαλία, δεν γιατρεύεται πια με ασπιρίνες και ποιοτίνοα, δηλαδή με μικροδόχεα. Θέλει εγχείρηση. Και εγχείρηση για την Θεσσαλία σημάνει... Αχελώος με το 650 εκατ. κυβικά νερού τον χρόνο», παρατηρεί χαρακτηριστικά ο κ. Γ. Λαδόπουλος.

Ο πρόεδρος του ΤΟΕΒ Πηνειού προχωρά ένα βήμα παραπέρα αντιφρονώντας την άποψη πως δεν υπάρχουν τα χρήματα στον κρατικό προϋπολογισμό για τα τελειώσει γρήγορα το έργο: «Από τον κρατικό προϋπολογισμό έχει αναληφθεί το κόστος για τέσσερα μεγάλα σκάνδαλα: τον Κοσκωτά, το Χρηματιστήριο, τα ομόλογα, τη Siemens. Ε, λοιπόν, τα χρήματα που πληρώθηκαν για ένα μόνο από αυτά τα σκάνδαλα, ένα μόνο, ήταν υπεραρκετά για να τελειώσει ο Αχελώος».

ΠΡΟΤΑΣΕΙΣ

Στον αγροτικό κόσμο υπάρχουν διάφορες προτάσεις για το πώς θα κλιμακωθεί ο αγώνας κατά της λειψυδρίας: από κινητοποιήσεις (πιθανόν και στη ΔΕΘ) μέχρι σταφές με υπουργούς και κυβερνητικά στελέχη στην Αθήνα και τη Λάρισα.

Ανάμη και με τους αντιθέμενους στην εκτροπή του Αχελώου θα επιδιωχθεί να γίνουν συζητήσεις. Και με οικολογικές οργανώσεις αλλά ακόμη και με τους δικαστικούς του Συμβουλίου της Επικρατείας, με οποία κατ' επανάληψη έχουν σταματήσει το έργο. «Θα τους εξηγήσουμε καλοπροαίρετα την κατάσταση, θα τους καλέσουμε να ελθουν να δουν με τα μάτια τους. Αν δεν είναι ο Αχελώος περβαλλοντικό-οικολογικό έργο, τότε ποιο έργο είναι; Αν δεν εξυπηρετούν άλλα συμφέροντα, δεν μπορεί, θα το δουν, θα το καταλάβουν», εκτιμά ο κ. Γ. Λαδόπουλος, ο οποίος προσδοκεί τη σημερινή σύσκεψη ως «την αρχή ενός συνεχιζόμενου και πολυπλευρου αγώνα» και προανιγγέλλει ότι τον Σεπτέμβριο θα γίνει απολογισμός για το τι έκανε ο καθένας στη μάχη κατά της λειψυδρίας.

Θεωρεί μάλιστα ότι όσο περισσότερο είναι οι αγρότες σήμερα στην αίθουσα της ΕΑΣ τόσο ισχυρότερο θα είναι το μήνυμα. Σε δήλωσή του προς την «Ε» σημειώνει:

«Οι συνάδελφοι αγρότες σε αφήγησαν τη μάχη με τις λάσπες κι ας έλθουν όλοι μαζί σήμερα στη μάχη κατά των καρεκλοκενταυρων Αθηναίων, όσο το δυνατόν περισσότερο κι αγωνιστικότερα γιατί το νερό είναι τρόπος ζωής, τρόπος ανάπτυξης, τρόπος προκοπής και δημιουργίας. Αν μας λείψει ολότελα σημαίνει ότι θα αφανιστούμε εμείς, τα παιδιά και τα χωριά μας και τότε να μας πουν τι θα μας κάνουν. Θα μας μαζέψουν στην Αθήνα; Κι αν σταματήσει ο τρυπογενής τομέας της οικονομίας ποιος θα λύσει την τρύπα στον κρατικό προϋπολογισμό; Ας τα απαντήσουν κι αυτό».

ΠΕΤΡΕΛΑΙΟ

Πάρ' όλο που οι διοργανωτές της σημερινής σύσκεψης λένε ότι το νερό (θα) είναι το μονοδιάκι θέμα στην ατζέντα, θεωρείται δεδομένο ότι η συζήτηση θα επεκταθεί τόσο στο κόστος παραγωγής όσο και το αγροτικό πετρέλαιο.

5/8/2008

Καρδίτσα (Ταυρωπός) - Ιούλιος 2008

Ανταποκρίσεις

Από Καρδίτσα - Τρίκαλα - Βόρεια Ελλάδα

ΕΛΕΥΘΕΡΙΑ ΠΕΜΠΤΗ 3 ΙΟΥΛΙΟΥ 2008 Κείμενο: Κώστας Μπεκαρόπουλος

ΣΕ ΑΠΟΓΝΩΣΗ ΒΡΙΣΚΟΝΤΑΙ ΟΙ ΠΑΡΑΓΩΓΟΙ

Χωρίς νερό 150.000 στρέμματα

ΚΑΡΔΙΤΣΑ

Ανάπτυστο παραμένουν 150.000 περίπου στρέμματα στο Νομό Καρδίτσας και οι παραγωγοί βρίσκονται σε απόγνωση. Τα δεδομένα είναι πολύ δυσάρεστα γιά όλους, ενώ η παρεμπίπτουσα 400.000 κμ περίπου την ημέρα δεν καλύπτει ούτε τις ανάγκες του ΤΟΕΒ Ταυρωπού. Ο κίνδυνος καταστροφής των καλλιεργειών σε μεγάλο μέρος είναι πιο φορτός και οι τοπικοί φορείς σύντομα θα αρχίσουν να συζητούν πιά έντονα τρόπους διεκδίκησης αποζημιώσεων από την κεντρική εξουσία. Γιά την κατάσταση που επικρατεί σχετικές δηλώσεις έκανε ο αρμόδιος Αντινομάρχης κ. Μηλώνης Κρασπαμίρης τονίζοντας μεταξύ άλλων τα παρακάτω: «Η λειψυδρία είναι το γεγοκοτρεστικό του φετινού καλοκαιριού. Τα προβλήματα συνεχίζουν γιατί οι ποσότητες δεν επαρκούν. Υπάρχουν πολλές παροχές που δεν έχουν πάρει καθόλου νερό και είναι πολύ δύσκολο να πάρουν και σε αυτή τη φάση. Μόνο σήμερα έχουν αντληθεί από τη λίμνη Πλαστήρα περίπου 17 εκατ. κμ και τα περισσότερα χρησιμοποιήθηκαν από το δίκτυο του ΤΟΕΒ Ταυρωπού.

Σε ό,τι αφορά στη λίμνη Συκιάδου, οι παροχοστάσεις βρίσκονται από τις 25 Ιουλίου. Το νερό δεν κατεβαίνει εύκολα προς τα κάτω διότι απορροφάται από το έδαφος και υπάρχουν μεγάλα προβλήματα. Ανάλογα και την παροχή της πόλης αλλά γιατί την ώρα δεν έχει πολλές δυνατότητες. Υπάρχουν κάποιες τοπικά προβλήματα και ποτίσουμε να τα βελτιώσουμε γιά να δώσουμε μια καλύτερη ποιότητα.» Αναφερόμενος στην ημερήσια παροχετευση υδάτων από τη λίμνη Πλαστήρα υπογράμμισε:

«Από σήμερα ο ΤΟΕΒ Ταυρωπού χρησιμοποιεί περίπου 400.000 κμ τα οποία όμως δεν αρκούν να καλύψουν τα καταλληλότερα σημεία. Όταν το νερό είναι λίγο, το δίκτυο δεν μπορεί να κάνει και δημιουργούνται προβλήματα μεταξύ των παραγωγών. Αυτά που είναι μπροστά παίρνουν εύκολα νερό, ενώ όσα είναι στα κατώτερα σημεία που δεύτερο δυσκολεύονται. Δημιουργούνται κρίσεις διότι θέλει θέλουν να κάνουν τη δουλειά τους και τα πρόγραμμα χρόνο ήταν συντεθειμένα διαφορετικά.» Τέλος εξαιρετικές για τις παροχολέξεις σημείωσε πως υπάρχουν από τον ΤΟΕΒ, αλλά η Περιφέρεια είναι αυτή που αποφασίζει.

Ανταποκρίσεις

Δίτσα - Τρίκαλα - Βόρεια Ελλάδα

Επιμέλεια σελίδας: Κώστας Μπεκαρόπουλος

ΕΛΕΥΘΕΡΙΑ ΤΡΙΤΗ 22 ΙΟΥΛΙΟΥ 2008

ΣΚΟΥΡΑΙΝΟΥΝ ΤΑ ΠΡΑΓΜΑΤΑ ΣΤΟΝ ΚΑΜΠΟ ΓΙΑ ΤΟΥΣ ΑΓΡΟΤΕΣ

Η λειψυδρία καθημερινός εφιάλτης

ΚΑΡΔΙΤΣΑ

Σήμερα κυβίνει εκπέμπουν αρκετά κομμάτια στο νομό Καρδίτσας του πέρτοντα κάρα στο την έλλειψη νερού, παρά το γεγονός στη την παρουσιάστε εβδομάδα η παροχέτευση από τη λίμνη Πλαστήρα ήταν αρκετά αυξημένη φτάνοντας στα 1.400.000κμ/ημέρα.

Η Νομαρχιακή Αυτοδιοίκηση Καρδίτσας προσπαθεί να διατηρήσει ίσο γέφυρα καλύτερα τις λιστές αναφορείας και να μην παραβλέπει τα πρόγραμμα αρδευσης που πρότεινε η Πόλα και ανέφερε η Περιφέρεια Θεσσαλίας τον Ιούνιο...

Όμως τα προβλήματα είναι μεγάλα και αναμένεται να διογκωθούν ακόμη περισσότερο καθώς όλε την εβδομάδα που διανύουμε ο σφοδρότερος προβλέπεται δρομικά μειωμένη παροχή, δη πάνω από τα 500.000κμ την ημέρα με σταθερά κι εξαιρετικά μόνο οι αρδευτικές ανάγκες εντός του δικτύου Ταυρωπού.

Οι παροχές έπου οι αγρότες εκπέμπουν "SOS" τις τελευταίες ημέρες και αγωνιούν μην καταστροφούν οι καλλιέργειές τους στο την ξηρασία, εκπνέοντα κυρίως στο Δήμο Φύλλου, στο Δ.Δ. Ερμιτίου, στο Δήμο Πάλιμο, στο Δ.Δ. Κλεΐδίνης, στο Δ.Δ. Γραμμιτικού, στο Δ.Δ. Νέου Κονίου, στο Δ.Δ. Κρανιάς, στο Δ.Δ. Προαστίου, στο Δ.Δ. Πεδινού και στο Δ.Δ. Μαρτέλου.

Πάντως θα πρέπει να σημειωθεί ότι η Ν.Α. μόχρι πρόσφατες κατείχε πρόσπαθειες να φέλεσε νερό στο κατάλληλο σημείο του δικτύου, αλλά η ξηρασία ελκα μεγάλη και οι καλλιέργειες δεν πιστέπηκαν σπαρκώς.

Όσο για το πρόγραμμα αρδευσης που ακολουθείται το φετινό καλοκαίρι, χθες ο αντιπομάρχης Γιωτοφορίας παρατηρήσε κ. Μ. Κρασπαμίρης επισημάνε για φλόγη μία φορά ότι δεν πρόκειται να τροποποιηθεί όπως και να είναι οι πιέσεις που υπάρχουν το περιβάλλον, αλλά δεν θα υπάρχουν το περιβάλλον, αλλά δεν θα υπάρχει νερό φυσικά για να παρεθεί μια τέτοια απόφαση. Πλέον οι αγρότες και ιδιαίτερα οι βαμβακοπαραγωγοί, παρακολουθούν καθημερινά τις προβλέψεις των μετεωρολόγων και παρακολούν να φλέγεται ο καιρός και να αυξήσουν βρεχομένος μήπως και συλλέξουν μια φετινή σοδειά δίπ τα υδάτινα αποθέματα στις λίμνες Πλαστήρα και Συκιάδου μειώνονται σημαντικά.

2008

Απρίλιος – Ιούλιος 2008

ίτσα – Τρίκαλα – Βόρεια Ελλάδα

12/4/2008

Επιμέλεια σελίδας: Κώστας Μπεκιαρόπουλος

ΞΕΚΑΘΑΡΟ ΜΗΝΥΜΑ ΤΗΣ ΤΕΔΚ ΣΤΟΥΣ ΚΑΡΔΙΤΣΙΩΤΕΣ ΑΓΡΟΤΕΣ

Πότισμα... γιοκ εκτός δικτύου Ταυρωπού

ΚΑΡΔΙΤΣΑ

Ξεκάθαρο είναι το μήνυμα που στάλθηκε στους αγρότες του νομού Καρδίτσας από το Διοικητικό Συμβούλιο της Τοπικής Ένωσης Δήμων και Κοινοτήτων για τη φετινή αρδευτική περίοδο.

Στη διάρκεια συζήτησης που έγινε χθες το μεσημέρι για τη λειψυδρία οι Δήμαρχοι συμφώνησαν ότι λόγω της πρωτοφανούς ανομβρίας που πλήττει το νομό μας τα αποθέματα νερού στη Λίμνη Πλαστήρα (αλλά και στη Λίμνη Σμοκόβου) βρίσκονται σε πολύ χαμηλά επίπεδα που καθιστούν απαγορευτική την άρδευση των καλλιεργειών εκτός του δικτύου Ταυρωπού.

Επίσης όπως τονίστηκε θα πρέπει να γίνουν άμεσα και πολιτικές παρεμβάσεις σε κυβερνητικό επίπεδο προκειμένου να αποσταστούν δεσμεύσεις για αποζημίωση των αγροτών που θα πληγούν φέτος από τη λειψυδρία. Στο πλαίσιο αυτό μετά από παρέμβαση του Δημάρχου Άρνης κ. Χαρ. Παπαμαργαρίτη, υπογραμμίστηκε και η ανάγκη μεταβίβασης της σχετικής αρμοδιότητας από τα ΠΣΕΑ στον ΕΛΓΑ, διαφορετικά, όπως τονίστηκε χαρακτηριστικά, το εν λόγω αίτημα δεν πρόκειται να έχει καμία τύχη!

Ιδιαίτερο ενδιαφέρον παρουσιάσαν πάντως τα μέτρα που εισηγήθηκε ο αντιπρόεδρος του ΔΣ της ΤΕΔΚ κ. Βασίλης Καραδήμος για την όσο το δυνατόν μεγαλύτερη μείωση των δυσμενών επιπτώσεων της λειψυδρίας στο νομό μας, τα οποία έγιναν αποδεκτά από όλους τους παριστάμενους Δημάρχους.

Αναλυτικά η σχετική εισήγηση αναφέρει τα εξής:

"Η διαχείριση του νερού, ως κοινωνικό αγαθό, πρέπει να γίνεται με πνεύμα προνοητικότητας και με κανόνες και αρχές που θα στοχεύουν στην επάρκεια, την ασφάλεια ανάπτυξη, την προστασία του περιβάλλοντος, την προστασία του οικοσυστήματος, τη δημόσια Υγεία πολιτών.

Καλούμαστε να διαχειριστούμε το έλλειμμα του νερού και στις δύο λίμνες, πρέπει να διαχειριστούμε αυτή την κρίση με ψυχραιμία και με ειλικρίνεια, να ενη-

χουν αποθέματα νερού φέτος. Τα πρόγραμα έτσι έχουν, απλά, δεν έχουμε νερό όχι μόνο για άρδευση, αλλά και για ύδρευση, πόσιμο νερό.

Το οικολογικό όριο της Λίμνης Πλαστήρα, καθώς και τα αποθέματα ασφάλειας στον Σμόκοβο, σε καμία περίπτωση να μη διαταραχθούν, δεν διαπραγματευόμαστε καμία παροχέτευση νερού για αρδευτικούς σκοπούς.

Πρωτίστως, δίνουμε προτεραιότητα και μεγάλη βαρύτητα στην ύδρευση του πληθυσμού, εξασφάλιση νερού καλής ποιότητας και υγιεινό.

Ήδη είναι ορατή η εικόνα της ξηρασίας, της λειψυδρίας στην πεδινή ζώνη. Η ληπτική αφαίμαξη των επιφανειακών και υπογείων υδάτων, φανερώνει την πτώση του υδροφόρου ορίζοντα και την σπάρειρη πολλών γεωτρήσεων.

Παρακάμπτω πόσο σημαντικό είναι τα μεγάλα και μικρά αρδευτικά έργα που καθυστερούν να γίνουν για το κεφάλαιο που λέγεται υδάτινα πόροι.

Θέλω να καταθέσω μια σειρά από μέτρα, που εκπλύ οι περισσότεροι Δήμοι τα έχουν πάρει, για να μετριάσουν ή καλύτερα για να μειώσουν τα προβλήματα της λειψυδρίας.

1. Να μη παρεχετευτούν ποσότητες νερού για άρδευση, παρά μόνο αποκλειστικά για ύδρευση

2. Να μη διαταραχθεί σε καμία περίπτωση το οικολογικό όριο της Λίμνης Πλαστήρα, διότι έτσι εξασφαλίζουμε ποιοτικό και υγιεινό νερό

3. Με απόφαση της Νομαρχιακής Αυτοδιοίκησης να μη χορηγηθούν-εκδοθούν νέες άδειες αρδευτικών γεωτρήσεων, ώστε να διακοπεί η ληπτική υπερκάλυψη των υπόγειων υδάτων

4. Να κατασκευαστούν εντός των κοιτών των ποταμών όλα τα τμημάτια πρόχειρα φράγματα, για συγκράτηση και αποθήκευση των χειμερινών-βρόχινων νερών

5. Να ληφθούν μέτρα προστασίας των πηγών ύδρευσης, καθώς και των υδρευτικών γεωτρήσεων στους δήμους, σταματώντας την λειτουργία τις λιγοστών 1000 μέτρων αντλητικών συγκροτημάτων άρδευσης και την λειτουργία γειτονικών αρδευτικών γεωτρήσεων

6. Να λειτουργούν δίπλα στα τμημάτια φράγματα, μόνιμες οικολογικές παροχές ροής νερού, για την προστασία του οικοσυστήματος της χλωρίδας και πανίδας

7. Να ενημερωθούν οι αγρότες για την καλλιέργεια βλαστημένων ποικιλιών βαμβακιού, κατάλληλων για ξηρικές καλλιέργειες και ανθεκτικές σε ξηρασίες και ασθένειες. Δηλαδή να προτιμηθούν ποικιλίες βαμβακιού βαθύριζες που χρειάζονται λιγότερο νερό, λιγότερα ποτίσματα

8. Να ληφθούν υπόψη και να καταγραφούν τα προβλήματα που θα προκύψουν από την ξηρασία, να ανοιχθούν και να διεκδικήσουμε την αποζημίωση της μείωσης του εισοδήματος από την Πολιτεία.

Κάνουμε έκκληση σ' όλους τους χρήστες νερού να συνεργάζονται με τα αρμόδια όργανα, με τους αρμόδιους φορείς για την αντιμετώπιση και τον περιορισμό στο ελάχιστο δυνατό των προβλημάτων της ξηρασίας, του φαινομένου της λειψυδρίας.

Τέλος, ζητάμε από την Πολιτεία να συνεχίσει, χωρίς καμία διακοπή, την χρηματοδότηση για την κατασκευή των μεγάλων αρδευτικών έργων, τα δίκτυα κλειστών αγωγών, τις λιμνοδεξαμενές, τα σύγχρονα φράγματα και πάνω απ' όλα το πολύπλευρης σημασίας για τον Θεσσαλικό Κάμπο, την εκτροπή του Αχελώου".

Να σημειωθεί ότι ο Δήμαρχος Νεβρόπολης Αγράφων κ. Φώτης Παπαντώνης, ζήτησε να εκπονηθεί άμεσα (σε συνεργασία με τη Νομαρχιακή Αυτοδιοίκηση) μελέτη για την κατάσταση που έχει διαμορφωθεί στον πυθμένα της Λίμνης Πλαστήρα, μετά από 50 χρόνια λειτουργίας του Ταμιευτήρα, ώστε να υπάρξει ακριβής υπολογισμός των διαθέσιμων υδάτινων αποθεμάτων. Ενώ στον αντίποδα ο Δήμαρχος Τεμπόνων κ. Βασίλης Μόσχος χαρακτήρισε προτεραιότητες για το νομό, την σύσταση φορέα διαχείρησης υδάτων στην περιοχή, διαδικασία που καρκινοβατεί τα τελευταία χρόνια και την διεκδίκηση της κατασκευής κλειστών δικτύων άρδευσης στον κάμπο.

ΔΩΡΥΤΗΣ: Γ.Β. ΔΗΜΗΤΡΑΚΟΠΟΥΛΟΣ
ΙΔΡΥΤΗΣ (1936-1945): Π.Γ. ΔΗΜΗΤΡΑΚΟΠΟΥΛΟΣ
ΙΔΡΥΤΗΣ (1945-2004): Π.Γ. ΔΗΜΗΤΡΑΚΟΠΟΥΛΟΣ
ΙΔΙΟΚΤΗΤΗΣ - ΕΚΔΟΤΗΣ - ΔΙΕΥΘΥΝΤΗΣ: ΔΑΝΑΗ ΔΗΜΗΤΡΑΚΟΠΟΥΛΟΥ
ΑΡΧΙΣΥΝΤΑΚΤΗΣ: ΧΡΗΣΤΟΣ ΤΣΑΝΤΗΛΑΣ
ΔΙΡΕΚΤΗΣ ΟΙΚΟΝΟΜΙΚΟΥ: ΓΡΗΓΟΡΗΣ ΠΑΠΑΧΑΡΑΛΑΜΠΟΥΣ
ΤΑΜΙΕΥΤΗΡΙΟ (2410) 564.000-564.001-531.894-531.895
ΤΗΛΕΦΩΝΙΚΟ (2410) 536.448 - (2410) 537.963 (Δημοσιογραφικό)
ΤΗΛΕΦΩΝΑ ΕΠΙΚΑΤΑΣΤΑΣΕΩΣ 2410.661.572 2410.661.578 2410.661.570
FAX. 2410.661.573
ΑΘΗΝΩΝ 210.3222616 FAX. ΑΘΗΝΩΝ 210.3226398

ΤΡΙΤΗ 1 ΙΟΥΛΙΟΥ 2008 26 Η Κοσμά & Δαμιανού των Αναργύρων
Ανατολή 06.06' Δύση 20.52'

ΟΔ.1852 ΑΡ. ΦΥΛΛΟΥ 30.328 ΤΙΜΗ ΦΥΛΛΟΥ 0,50 €

ΣΥΣΚΕΨΗ ΣΤΟΝ ΠΛΑΤΥΚΑΜΠΟ ΚΑΙ ΕΠΙΣΚΕΨΗ ΣΕ ΚΟΝΤΟ

Λειψυδρία-δοκιμασία για 40.000 στρ.

Ορατό το πρόβλημα της καταστροφής, λόγω λειψυδρίας, για 40.000 στρέμματα στο νομό Λάρισας, με την έλλειψη νερού να πονοκεφαλιάζει περισσότερο από κάθε άλλη φορά και τους αρμόδιους φορείς να υψώνουν φωνή διαμαρτυρίας και απόγνωσης, ταυτόχρονα. Στο πλαίσιο αυτό πραγματοποιήθηκε χθες βράδυ στον Πλατύκαμπο σύσκεψη από την επτροπή φορέων ενάντια στη λειψυδρία, με στόχο την ανάδειξη του προβλήματος της άρδευσης, αλλά και της ύδρευσης.

1/7/2008

Ιούλιος 2008

ΨΑΧΝΟΥΝ ΕΝΑΓΩΝΙΩΣ ΓΙΑ ΝΕΡΟ ΣΤΟΝ ΤΟΕΒ ΠΗΝΕΙΟΥ

Αρχίζουν τα δύσκολα με το πότισμα

Στην πιο κρίσιμη εβδομάδα εισέρχεται το αρδευτικό πρόβλημα των παρακάρλιων περιοχών, καθώς στο αποκορύφωμα της καλλιεργητικής περιόδου συμπληρώθηκαν, για τα 50.000 στρέμματα του ΤΟΕΒ Πηνειού, 8 μέρες χωρίς νερό. «Η ζημιά είναι δεδομένη, δεν γνωρίζουμε το μέγεθός της» είναι τα λόγια του απογοητευμένου προέδρου του ΤΟΕΒ Πηνειού κ. Γιώργου Λαδόπουλου.

Η διοίκηση του τοπικού Οργανισμού θα συνεδριάσει σύριο Τρίτη για να εκτιμήσει την κατάσταση και να αποφασίσει πώς θα διαχειριστεί το έλλειμμα που υπάρχει στο δίκτυό της. Σήμερα η στάθμη του Πηνειού ποταμού βρίσκεται στους 60 πόντους, αλλά για να λειτουργήσουν τα δύο βασικά αντλιοστάσια, που θα μεταφέρουν νερό στα χωράφια, η στάθμη θα πρέπει να βρίσκεται τουλάχιστον στους 90 πόντους. «Δυστυχώς νιώθουμε απελπισιά μόνοι. Δεν έρχεται νερό από πουθενά, ούτε από γειτονικούς

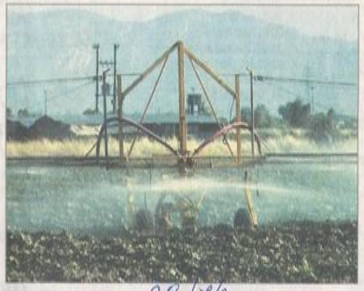

28/7/2008

νομούς, αλλά το σημαντικότερο ούτε από ψηλά. Ελπίζω να μην είμαστε μόνοι στη σύσκεψη της 5ης Αυγούστου που διοργανώνει η ΕΑΣ Λάρισας για τη λειψυδρία» δηλώνει ο κ. Γιώργος Λαδόπουλος, ο οποίος δίνει ιδιαίτερη βαρύτητα στη συμμετοχή των αγροτών. «Στη σύσκεψη θα καταγραφεί με τον πλέον τραγικό τρόπο η ερημοποίηση της θεσσαλικής πεδιάδας και θα τονισθεί η ευθύνη των πολιτικών αρχόντων» αναφέρει ο κ. Λαδόπουλος και επαναλαμβάνει «την αναγκαιότητα κατασκευής άλλων δύο φραγμάτων, κλειστών δικτύων και έγκαιρης αξιοποίησης των νερών του Σμοκόβου και της Κάρλας.

Ο γνωστός αγροτοσυνδικαλιστής εκτιμά ότι «η σύσκεψη της 5ης Αυγούστου θα είναι επίκαιρη, καθώς εκείνες τις μέρες θα γνωρίζουμε το μέγεθος της ζημιάς για τα παρακάρλια και θα διαφανούν οι προθέσεις των αγροτών για κινητοποιήσεις».

ΑΓΡΟΤΕΣ ΤΟΥ ΖΑΡΚΟΥ ΓΙΑ ΝΑ ΔΩΣΟΥΝ ΑΝΑΣΕΣ ΣΤΗΝ ΥΔΡΟΒΙΑ ΖΩΗ

Επέστρεψαν νερό στον Πηνειό!

Όσο δυσεύρετο είναι το νερό για πότισμα, τόσο περισσεύει η ευαισθησία στην περιοχή του Ζάρκου. Όπου αγρότες, υποδέχτηκαν με

και του προέδρου του κ. Ξάνθου Κολλοβού και μια μέρα την εβδομάδα (κάθε Κυριακή), σταματούν το πότισμα των χωραφιών τους και

νουν, πίσω στον Πηνειό. Αρκετοί παραγωγοί

λοιπόν, χθες άντλησαν νερό από τις γεωτρήσεις, όχι για να αρδεύσουν τις καλλιέργειές

νη κοίτη του ποταμού, δίνοντας «ανάσες» και στην υδρόβια ζωή. Κεφαλόπουλα, λαβράκια αλλά και οστρακοειδή (όπως μύδια), αναζω-

2007

2007

ΜΟΝΟ ΜΙΑ ΒΡΟΧΗ ΘΑ ΣΩΣΕΙ ΤΗΝ ΠΑΡΑΓΩΓΗ

Από το χωράφι στα δικαστήρια οι αγρότες για το νερό 4/8/2007

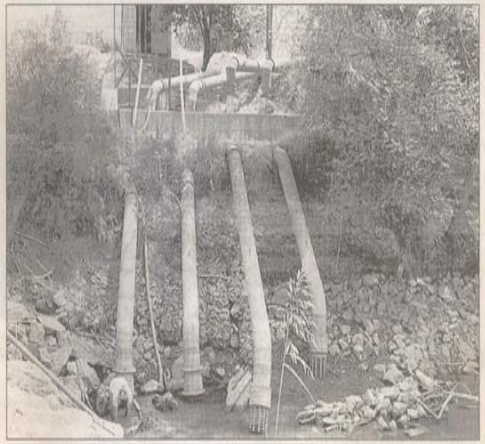

Μήνυση κατά του δημάρχου Φαρκαδόνας και του Δημοτικού Συμβουλίου για τα παράνομα φράγματα που έχουν κατασκευαστεί στην περιοχή κατέθεσε χθες στην Εισαγγελία Λαρίσης η διοίκηση του ΤΟΕΒ Πηνειού, καθώς διαπίστωσε ότι δεν υπάρχει η διάθεση από τους γείτονες να αφήσουν το νερό να 'ρθει προς το δίκτυο του Οργανισμού.

Η στάθμη του νερού χθες στον Πηνειό ποταμό υποχώρησε στο ένα μέτρο, από 1,40 που ήταν την Πέμπτη, αφού η παροχέτευση νερού δεν ήταν επαρκής, με αποτέλεσμα τα αντλιοστάσια να υπολειτουργούν.

Η δικαστική διαμάχη του ΤΟΕΒ Πηνειού με τον Δήμο Φαρκαδόνας θα συνεχιστεί τη Δευτέρα, οπότε θα εκδικαστεί από την Εισαγγελία Τρικάλων η αίτηση ασφαλιστικών μέτρων του Οργανισμού για τα φράγματα.

Η άποψη του ΤΟΕΒ είναι ότι το ύψος των 5 φραγμάτων σε Ζάρκο, Πηνειάδα και Φαρκαδόνα πρέπει να υποχωρήσει στο μισό μέτρο, ώστε να λειτουργούν ως «αναχετικά» και όχι ως «αποθηκευτικά» όπως λειτουργούν μέχρι σήμερα.

Κληθείς να σχολιάσει τη συνεχή παρουσία του στις αίθουσες των δικαστηρίων, ο πρόεδρος του ΤΟΕΒ Πηνειού κ. Γιώργος Λαδόπουλος δήλωσε χαρακτηριστικά: «Και στο χωράφι τι να κάνουμε χωρίς νερό;».

Όπως όλα δείχνουν, η συπηρία για τα υπόλοιπα 50.000 στρέμματα του Νομού Λάρισας που δεν έχουν καταστραφεί ακόμη από τη λειψυδρία θα έλθει από τον ουρανό, καθώς οι μετεωρολόγοι προβλέπουν βροχοπτώσεις το Σαββατοκύριακο.

Γ.Ρ.

Αύγουστος 2007

ΕΛΕΥΘΕΡΙΑ

ΙΔΡΥΤΗΣ: Γ. Β. ΔΗΜΗΤΡ... ΤΗΣ ΛΑΡΙΣΑΣ

ΙΔΙΟΚΤΗΤΗΣ - ΕΚΔΟΤΗΣ: ΔΑΝΑΗ ΔΗΜΗΤΡΑΚΟΠΟΥΛΟΥ
ΔΙΕΥΘΥΝΤΗΣ: ΔΑΝΑΗ ΔΗΜΗΤΡΑΚΟΠΟΥΛΟΥ
ΑΡΧΙΣΥΝΤΑΚΤΗΣ: ΧΡΗΣΤΟΣ ΤΣΑΝΤΗΛΑΣ
ΔΙΕΥΘΥΝΤΗΣ ΟΙΚΟΝΟΜΙΚΟΥ: ΓΡΗΓΟΡΗΣ ΠΑΠΑΔΑΡΑΛΑΜΠΟΥΣ
ΤΗΛ. ΚΕΝΤΡΟ: (2410) 584.000-584.001-531.984-531.985
ΦΑΧ. (διαφημιστικό): (2410) 536.449 - (2410) 537.265 (δημοσιογραφικό)
ΤΕΛΕΧΕΣ ΣΤΗΛΑΤΑΣΕΣ: 2410.561.572, 2410.561.576, 2410.561.570
ΦΑΧ.: 2410.561.573
ΤΗΛ. ΑΘΗΝΩΝ: 210.3222616 ΦΑΧ. ΑΘΗΝΩΝ: 210.3226598

ΠΑΡΑΣΚΕΥΗ 3 ΑΥΓΟΥΣΤΟΥ 2007
26
Ανατολή: 06.29' Δύση: 20.33'

ISMN 1105-6371, ΚΩΔ. 1852 ΑΡ. ΦΥΛΛΟΥ 30.014 ΤΙΜΗ ΦΥΛΛΟΥ 0,50 €

ΑΝΑΖΗΤΕΙΤΑΙ ΝΕΡΟ ΓΙΑ ΕΝΑ ΠΟΤΙΣΜΑ ΜΕΤΑ ΤΙΣ 10 ΑΥΓΟΥΣΤΟΥ

«Κάηκαν» 10.000 στρ. από τη λειψυδρία

Τρόπους ώστε να συνεχιστεί το πότισμα των 50.000 στρεμμάτων του ΤΟΕΒ Πηνειού και μετά τη λήξη της αρδευτικής περιόδου στις 10 Αυγούστου ανεξήτησαν όλοι οι αρμόδιοι παράγοντες που ελάβαν μέρος στη χθεσινή σύσκεψη της Περιφέρειας Θεσσαλίας (φωτ.), η οποία έγινε με πρωτοβουλία του γενικού γραμματέα κ. Φώτη Γκούτα. «Το μαρτύριο της σπανίνας δεν τελειώνει με τη λήξη της αρδευτικής περιόδου. Αν δεν βοηθήσουν οι καιρικές συνθήκες και τις επόμενες μέρες δεν βρέξει, η ζημιά θα είναι μεγαλύτερη απ' ό,τι αρχικά είχε εκτιμηθεί», ανέφεραν οι παράγοντες της Λάρισας. Κατά τη διάρκεια της συσκεψης εξετάστηκαν και τα έργα που πρέπει να γίνουν μέσα στο φθινόπωρο, ώστε να συγκεντρωθούν και να αξιοποιηθούν τα επιφανειακά ύδατα. Έτσι η χθεσινή και η πάση που αναφέρθηκε στον πρόεδρο του ΤΟΕΒ Πηνειού κ. Γιώργο Λαδόπουλο για να μην καταθέσει την σχετική ενστάση του Δημοτικού Συμβουλίου Φαρκαδόνας για τα πρόχειρα χωματινα φράγματα της περιοχής.

• Σελίδα 17

Επικαιρότητα — ΕΛΕΥΘΕΡΙΑ ΠΑΡΑΣΚΕΥΗ 3 ΑΥΓΟΥΣΤΟΥ 2007

ΝΕΑ ΣΥΣΚΕΨΗ ΧΘΕΣ ΣΤΗΝ ΠΕΡΙΦΕΡΕΙΑ ΘΕΣΣΑΛΙΑΣ

Ψάχνουν νερό και για μετά τις 10 Αυγούστου

• 10.000 στρέμματα καταστράφηκαν στον Νομό

Του Γιώργου Ρούτσα

Τρόπους ώστε να συνεχιστεί το πότισμα των 50.000 στρεμμάτων του ΤΟΕΒ Πηνειού και μετά τη λήξη της αρδευτικής περιόδου στις 10 Αυγούστου ανεξήτησαν όλοι οι αρμόδιοι παράγοντες που έλαβαν μέρος στη χθεσινή σύσκεψη της Περιφέρειας Θεσσαλίας (φωτ.), η οποία έγινε με πρωτοβουλία του γενικού γραμματέα κ. Φώτη Γκούτα.

«Το μαρτύριο της σπανίνας δεν τελειώνει με τη λήξη της αρδευτικής περιόδου. Αν δεν βοηθήσουν οι καιρικές συνθήκες και τις επόμενες μέρες δεν βρέξει, η ζημιά θα είναι μεγαλύτερη απ' ό,τι αρχικά είχε εκτιμηθεί», ανέφεραν οι παράγοντες της Λάρισας. Κατά τη διάρκεια της συσκεψης εξετάστηκαν και τα έργα που πρέπει να γίνουν μέσα στο φθινόπωρο, ώστε να συγκεντρωθούν και να αξιοποιηθούν τα επιφανειακά ύδατα. Έτσι η χθεσινή και η πάση που αναφέρθηκε στον πρόεδρο του ΤΟΕΒ Πηνειού κ. Γιώργο Λαδόπουλο για να μην καταθέσει την σχετική ενστάση του Δημοτικού Συμβουλίου Φαρκαδόνας για τα πρόχειρα χωματινα φράγματα της περιοχής.

Ξεκινώντας ακόμη η συνάντηση ειδικές εκτιμήσεις από την πρόεδρο του γενικού διευθυντή της Περιφέρειας κ. Κώστα Μίχο και με τη συμμετοχή των τριών εκπροσώπων, η οποία θα συνεχιζόταν κάθε μισοπέμπτη για να εκτιμάται η κατάσταση πολύμορφα μέχρι τη λήξη της αρδευτικής περιόδου.

Φ. ΓΚΟΥΤΑΣ: ΝΑ ΤΗΡΗΘΟΥΝ ΤΑ ΣΥΜΦΩΝΗΜΕΝΑ

Με εφαρμοστεί ένα ίσο σύστημα ζήτησης στις τοπικές, και την αντιμετώπιση του αρδευτικού προβλήματος ζήτησε γι' αυτό σκόπιμο ο Περιφερειάρχης Θεσσαλίας κ. Φ. Γκούτας, ενώ δεν ξεχάστε τις ανάγκες του για τα μέτρα που θα λαμβάνει ομοιο, πρακτικούσα στην σπάμιση αρδευτικού πρόβλεψη μη υπάρχει τάση ένταση τα πρόβλεψη της λειψυδρίας.

Ο Φώτης Γκούτας χαιρετίζοντας «λύσεις» τη σύσκεψη και ανιχνεύοντας κάτω κάτω κάνει τα δεδομένα ένα ρυθμός τέτο κρίσιμο «ελεμμάτων».

Τόνισε ότι με τη λήξη της αρδευτικής περιόδου, στις 10 Αυγούστου, θα αποφασιστεί κα πορεία κάθε τι κρίσιμο ανάμεσα στα πόρτα κάθε τι κρίσιμο ανάμεσα στα πόρτα κάθε τι κρίσιμο ανάμεσα στα πόρτα

2007

Ιούλιος 2007

ΕΛΕΥΘΕΡΙΑ

ΣΑΒΒΑΤΟ 28 ΙΟΥΛΙΟΥ 2007 26

Ανατολή 06.24' Δύση 20.38'

ΤΙΜΗ ΦΥΛΛΟΥ 0,50 €

ΙΔΡΥΤΗΣ: Γ. Β. ΔΗΜΗΤΡΑΚΟΠΟΥΛΟΣ Η ΑΡΧΑΙΟΤΕΡΗ ΚΑΘΗΜΕΡΙΝΗ ΕΦΗΜΕΡΙΔΑ ΤΗΣ ΛΑΡΙΣΑΣ ISNN 1105-6371 ΚΩΔ.1852 ΑΡ. ΦΥΛΛΟΥ 30.0

Ο ΤΟΕΒ ΠΗΝΕΙΟΥ ΚΑΤΑΦΕΥΓΕΙ ΣΤΗ ΔΙΚΑΙΟΣΥΝΗ ΚΑΙ ΟΙ ΑΓΡΟΤΕΣ «ΠΡΟΣΕΥΧΟΝΤΑΙ» ΝΑ ΒΡΕΞΕΙ

Ασφαλιστικά μέτρα για τα φράγματα

«Νεκρά» και χθες τα αντλιοστάσια, λίγες ελπίδες για αύριο το βράδυ

Στις 6 Αυγούστου θα εκδικαστεί η αίτηση ασφαλιστικών μέτρων που κατέθεσε χθες η διοίκηση του ΤΟΕΒ Πηνειού στον Εισαγγελέα Τρικάλων για την ύπαρξη παράνομων χωμάτινων φραγμάτων στα σύνορα των Νομών Λάρισας-Τρικάλων, σε μια ύστατη προσπάθεια να σωθεί η φετινή καλλιεργητική χρονιά στο «παραπέντε».

Ο πρόεδρος του ΤΟΕΒ Πηνειού κ. Γιώργος Λαδόπουλος κάνοντας πράξη τις απειλές του, μαζί με τους δύο νομικούς συμβούλους του Οργανισμού επισκέφθηκε χθες την Εισαγγελία Τρικάλων και ζήτησε την επίσπευση εκδίκασης της αίτησης, αφού στις 10 Αυγούστου λήγει η αρδευτική περίοδος.

Να σημειωθεί ότι κατόπιν πολλών περιοδειών του κ. Λαδόπουλου στην περιοχή Καρδίτσας και Τρικάλων διαπιστώθηκε ότι το προβλεπόμενο νερό φεύγει από τη λίμνη Πλαστήρα αλλά δεν φτάνει στο δίκτυο του ΤΟΕΒ Πηνειού λόγω των παράνομων φραγμάτων που βρίσκονται στο Κεραμίδι (3), στο Ζάρκο (3) και στην Πηνειάδα (1).

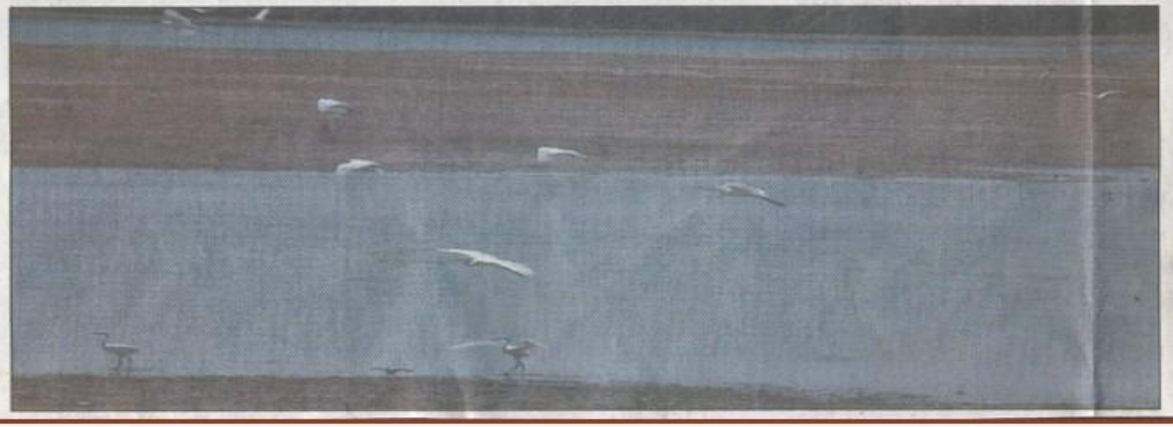

Τη Δευτέρα θα κατατεθεί και αγωγή και ίσως εναντίον συγκεκριμένων προσώπων και όχι κατά παντός υπευθύνου, όπως αρχικά είχε αποφασισθεί.

Όσον αφορά στη χθεσινή κατάσταση του ποταμού, η στάθμη παρέμεινε καθηλωμένη στο 1,5 μέτρο, με αποτέλεσμα να μην προβλέπεται η λειτουργία των αντλιοστασίων ούτε σήμερα. «Με λίγη τύχη ίσως τα καταφέρουμε αύριο Κυριακή, αλλά το γρηγορότερο που θα δουν νερό οι αγρότες θα είναι αργά το βράδυ» δήλωσε στην «Ε» ο πρόεδρος του ΤΟΕΒ.

σελ. 17

1993

Αύγουστος 1993

Ενώ οι Καρδιτσιώτες κινητοποιούνται

Πολύτιμο νερό τρέχει στον Πηνειό

8/8/93

● Αποφασιστικές ενέργειες του κ. Γ. Σουφλιά και συντονισμός απο νομαρχία –περιφέρεια

Άρχισε να ρέει το νερό στον Πηνειό και οι αγρότες ελπίζουν να ποτίσουν τις επόμενες ημέρες...

Απειλούνται κινητοποιήσεις στην Καρδίτσα

Τελεσίγραφο για τα νερά Ταυρωπού

11/7/93

★ Οι Καρδιτσιώτες φωνάζουν για νερό που... δεν φτάνει στη Λάρισα

Του Δημήτρη Κατσανάκη

Μαίνεται ο πόλεμος που έχει εξαπολύσει η Καρδίτσα εναντίον της Λάρισας για το νερό της λίμνης Πλαστήρα. Το τελεσίγραφο που έστειλαν προχθές οι φορείς του γειτονικού νομού στο νομάρχη Καρδίτσας για την διακοπή παροχετευσης νερού στον Πηνειό εκπνέει σήμερα και δεν αποκλείεται η διοργάνωση κινητοποιήσεων χωρίς τους ...αγρότες!

Συγκεκριμένα την ώρα, που οι Λαρισαίοι αγρότες περμένουν λίνες σταγόνες νερού για να περισώσουν τις καλλιέργειές τους και οι Καρδιτσιώτες παροκρατούν για αποθήκευση το νερό που έχει συμφωνηθεί να πάρει η Λάρισα, οι φορείς της Καρδίτσας προχθές επισκέφθηκαν το νομάρχη Καρδίτσας κ. Θ. Κανέλο και απαίτησαν να σταματήσει άμεσα η παροχέτευση νερού έξω από τα όρια του νομού περιορίζοντας τις αποδεσμεύμενες από τον υδροηλεκτρικό σταθμό ποσότητες νερού στις απαραίτητες για την κάλυ-

Μέχρι και το φράγμα της ΔΕΥΑΛ έσπασε χθες η νομαρχία για να φράσει το νερό στα αντλιοστάσια!

από τους όμεσα ενδιαφερόμενους φορείς για την διασει τόσο νερό στα φράγματα και τα αρδευτικά κανάλια που κόμενη καταστροφή την οποία η ίδια επικαλείται!

Αύγουστος 1993

Η «Ε» αποκαλύπτει σε ποιά σημεία «κρατείται» το νερό

Η Καρδίτσα πλημμύρισε, η Λάρισα... στέγνωσε

6/8/93

★ Ελάχιστο νερό κύλησε χθες στα όρια του Νομού Λάρισας

Του Δημήτρη Κατσανάκη

Στα όρια του νομού Λάρισας έφθασε χθες το ελάχιστο νερό που αποδέσμευσε το πρωί η Καρδίτσα από τα νερά του Ταυρωπού και βρίσκεται ήδη κατ' οδόν για τον Πηνειό. Η κατάσταση συνεχίζει να προκαλεί ανησυχία στους πολιτικούς και υπηρεσιακούς παράγοντες της Λάρισας, ενώ η υπομονή των αγροτών έχει ήδη εξαντληθεί, με απρόβλεπτες συνέπειες για τις εξελίξεις στην κατανομή νερού από τον Ταυρωπό.

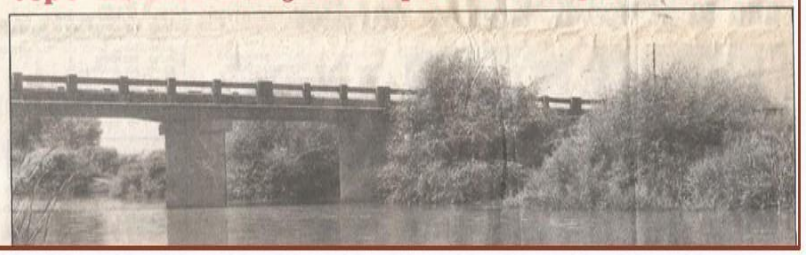

ΣΑΒΒΑΤΟ 7 ΑΥΓΟΥΣΤΟΥ 1993 ΕΛΕΥΘΕΡΙΑ

ΠΕΡΙΜΕΝΟΝΤΑΣ ΜΕ ΑΓΩΝΙΑ ΚΑΙ ΑΓΑΝΑΚΤΗΣΗ ΝΑ ΕΛΕΥΘΕΡΩΣΟΥΝ ΛΙΓΕΣ ΣΤΑΓΟΝΕΣ ΟΙ ΚΑΡΔΙΤΣΙΩΤΕΣ ΠΟΥ ΚΙΝΔΥΝΕΥΟΥΝ ΑΠΟ ΠΛΗΜΜΥΡΑ

Έστησαν ...καρτέρι στο νερό οι αγρότες

Εμφανίζονται όμως απαισιόδοξοι και προειδοποιούν για κλείσιμο της εθνικής

Απαισιόδοξοι, παρά το γεγονός ότι σήμερα πιθανότατα (και σύμφωνα με όλες τις ενδείξεις) θα τρέξει νερό στον Πηνειό, εμφανίζονται οι χιλιάδες αγρότες της περιοχής της πρώην λί-

κατεστραμμένες σχεδόν είναι και οι καλλιέργειές τους.

Την ίδια στιγμή που έτσι είναι η κατάσταση στη Λάρισα, οι γείτονες Καρδιτσιώτες αγρότες έχουν τόσο νερό, όσο τους κάνει νη ανησυ-

– «Δεν έχουμε εμπιστοσύνη στον ΤΟΕΒ – είπαν – θέλουμε να παραιτηθεί η διοίκησή του και να αναλάβει η νομαρχία...

Ο κ. Κωνσταντίνου για μια ακόμη χρονιά, αποδέχθηκε την παρόπτιση αλλά στο τέ-

1993

Αύγουστος 1993

Η «Ε» αποκαλύπτει σε ποιά σημεία «κρατείται» το νερό

Η Καρδίτσα πλημμύρισε, η Λάρισα... στέγνωσε

6/8/93

★ Ελάχιστο νερό κύλησε χθες στα όρια του Νομού Λάρισας

Του Δημήτρη Κατσανάκη

Στα όρια του νομού Λάρισας έφθασε χθες το ελάχιστο νερό που αποδέσμευσε το πρωί η Καρδίτσα από τα νερά του Ταυρωπού και θρίσκεται ήδη καθ' οδόν για τον Πηνειό. Η κατάσταση συνεχίζει να προκαλεί ανησυχία στους πολιτικούς και υπηρεσιακούς παράγοντες της Λάρισας, ενώ η υπομονή των αγροτών έχει ήδη εξαντληθεί, με απρόβλεπτες συνέπειες για τις εξελίξεις στην κατανομή νερού από τον Ταυρωπό.

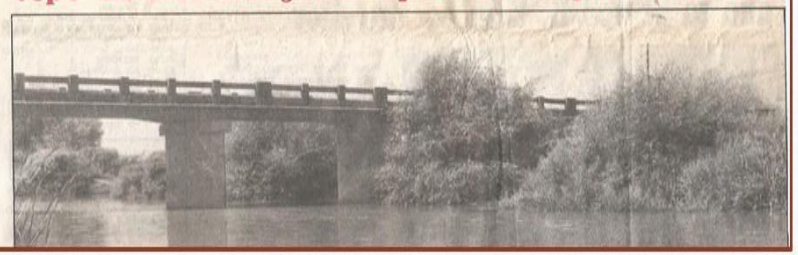

ΣΑΒΒΑΤΟ 7 ΑΥΓΟΥΣΤΟΥ 1993 — ΕΛΕΥΘΕΡΙΑ

ΠΕΡΙΜΕΝΟΝΤΑΣ ΜΕ ΑΓΩΝΙΑ ΚΑΙ ΑΓΑΝΑΚΤΗΣΗ ΝΑ ΕΛΕΥΘΕΡΩΣΟΥΝ ΛΙΓΕΣ ΣΤΑΓΟΝΕΣ ΟΙ ΚΑΡΔΙΤΣΙΩΤΕΣ ΠΟΥ ΚΙΝΔΥΝΕΥΟΥΝ ΑΠΟ ΠΛΗΜΜΥΡΑ

Έστησαν ...καρτέρι στο νερό οι αγρότες

Εμφανίζονται όμως απαισιόδοξοι και προειδοποιούν για κλείσιμο της εθνικής

Απαισιόδοξοι, παρά το γεγονός ότι σήμερα πιθανότατα (και σύμφωνα με όλες τις ενδείξεις) θα τρέξει νερό στον Πηνειό, εμφανίζονται οι χιλιάδες αγρότες της περιοχής της πρώην Λί-

κατεστραμμένες σχεδόν είναι και οι καλλιέργειές τους.

Την ίδια στιγμή που έτσι είναι η κατάσταση στη Λάρισα, οι γείτονες Καρδιτσιώτες αγρότες έχουν τόσο νερό, όσο τους κάνει να ανησυ-

– «Δεν έχουμε εμπιστοσύνη στον ΤΟΕΒ – είπαν – θέλουμε να παραιτηθεί η διοίκησή του και να αναλάβει η νομαρχία...

Ο κ. Κωνσταντίνου για μια ακόμη χρονιά, αποδέχθηκε την πρόσκληση, αλλά στο τέ-

Αύγουστος 1993

Αγρότες και ΤΟΕΒ ανησυχούν και προειδοποιούν

Νερό με το σταγονόμετρο στον Πηνειό

5/8/93

♦ Δεν φθάνει στα αντλιοστάσια παρά την αύξηση παροχών!

Του Δημήτρη Κατσανάκη

Με απελπιστικά αργούς ρυθμούς μετά και από την παρέμβαση της γενικής γραμματείας Περιφέρειας Θεσσαλίας οι αγρότες της Καρδίτσας άρχισαν να αποδεσμεύουν τμήμα των νερών του Ταυρωπού. Ωστόσο το γεγονός συνεχίζει να προκαλεί ανησυχίες στους Λαρισαίους αγρότες γιατί το νερό δεν φθάνει στα αντλιοστάσια του ΤΟΕΒ παρά την αύξηση των παροχών!

Συγκεκριμένα χθές το απόγευμα συνεργείο της Διεύθυνσης Εγγείων Βελτιώσεων σε μετρήσεις στην θέση Κεραμίδι διαπίστωσε ότι η παροχή νερού από τον Ταυρωπό στον Πηνειό αυξήθηκε σε 2 κυβικά μέτρα το δευτερόλεπτο συγκριτικά με τις μηδενικές παροχές των προηγούμενων ημερών.

Προηγουμένως και καθόλη την διάρκεια της ημέρας έσπασαν τα φράγματα του Παλαμά, του Κοσκινά, και της Πηνειάδας που αποτελούσαν σημαντικά εμπόδια ενώ νωρίς το πρωί γκρεμίστηκε στο Κουτσόχερο το υφιστάμενο φράγμα παρουσία του Εισαγγελέα Υπηρεσίας και τον διευθυντή Εγγείων Βελτιώσεων Λάρισας κ. Κων. Γκούμα.

Ωστόσο παρά την αύξηση των παροχών στο Κεραμίδι το νερό δεν έφθασε στα αντλιοστάσια του ΤΟΕΒ Πηνειού με αποτέλεσμα οι βαμβακοκαλλιέργειες της περιοχής να μείνουν για 14η ημέρα απότιστες και το μέγεθος της ζημιάς να αυξάνει συνεχώς.

Ο πρόεδρος του ΤΟΕΒ Πηνειού κ. Κωνσταντίνου κατά την νέα χθεσινή συνάντηση των αρμοδίων υπηρεσιών και παραγόντων στην Περιφέρεια άσκησε έντονες πιέσεις στον Περιφερει-

ΣΥΝΕΧΕΙΑ στην 12η Σελίδα

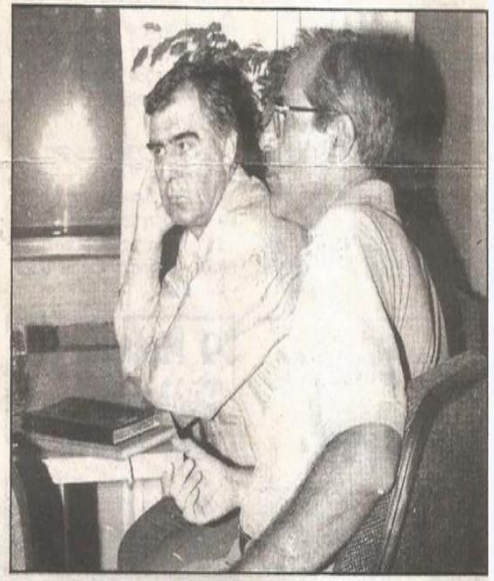

Σκυθρωπός ο νομάρχης Λάρισας γιατί το νερό παρά την χθεσινή αύξηση δεν φθάνει στα αντλιοστάσια του ΤΟΕΒ

1992 - 1990

Μάρτιος 1992

ΑΥΤΜΕΝΕΣΤΕΡΗ ΚΑΙ ΑΠΟ ΤΟ 1990 Η ΧΡΟΝΙΑ-ΣΕ ΠΕΡΙΟΡΙΣΜΟ ΑΚΟΜΑ ΚΑΙ Η ΥΔΡΕΥΣΗ!

Σήμα κινδύνου της Νομαρχίας γιά το νερό που λιγοστεύει...

ΕΛΕΥΘΕΡΙΑ

ΤΡΙΤΗ 17 ΜΑΡΤΙΟΥ 1992

Του
Δημήτρη Κατσανάκη

Σήμα κινδύνου προς κάθε κατεύθυνση ανέλαμψε με αυτό της Αθήνας κατά το τελευταίο χρόνια για την έλλειψη νερού που καλύπτει την μάνα της αρδευτικές ανάγκες στην Λεπουρνία του ΕΛΓΑ που δεν έχει αποζημιώσει ακόμα τους αγρότες που επλήγησαν από την ξηρασία του 1990, στην ανάγκη αξιοποίησης του υδατικού δυναμικού του Μόρνου, στην κάθεσιμη αγωνιστική πυξίδα στο πρόβλημα.

● Μειώνονται κατά 20% οι αρδευόμενες εκτάσεις στις προβληματικές περιοχές

● Με 100 εκ. δρχ. αρχίζει άμεσα η κατασκευή μικρών φραγμάτων.

ΕΝΩΙ ΑΠΕΙΛΕΙΤΑΙ ΜΕ ΟΛΟΣΧΕΡΗ ΚΑΤΑΣΤΡΟΦΗ ΤΟ ΜΕΓΑΛΥΤΕΡΟ ΜΕΡΟΣ ΤΩΝ ΚΑΛΛΙΕΡΓΕΙΩΝ

Μέτρα - ασπιρίνες για τη λειψυδρία

ΕΚΤΑΚΤΗ ΧΡΗΜΑΤΟΔΟΤΗΣΗ ΕΡΓΩΝ ΑΡΔΕΥΣΗΣ ΑΠΟΦΑΣΙΣΘΗΚΕ ΧΘΕΣ ΣΤΗ ΝΟΜΑΡΧΙΑ

Στη μορφή αντιμετάπιση του οξυμένου αρδευτικού προβλήματος του νομού, σε σπάω σε συνδυασμό με τη συνεχιζόμενη ανομβρία απελπιά φέτος με αλυσιδωτή καταστροφή το μεγαλύτερο μέρος των καλλιεργειών αναμένεται να συμβάλει η χρηματοδότηση από την πολιτεία της μελέτης του φράγματος Γωνιάνης και η ταυτόχρονη γρήγορη εντός της εβδομάδος στη Νομαρχία Λάρισας, κοντολίνο ύψους 100 εκατ. δρχ.μών για την άμεση έναρξη κατασκευής μικρών φραγμάτων.

Οι έκτακτες αυτές χρηματοδοτήσεις για την κατασκευή αρδευτικών έργων στο νομό που δόθηκαν από την πολιτεία αντικατοπτίζουν κατά τη διάρκεια ετοιμάζεις σύσκεψης που διοργάνωσε χθες η Νομαρχία Λάρισας, προκειμένου να συζητήσουν από κοινού τα μέτρα που πρέπει να λαμβάνουν από τη Νομαρχία και τους αγροτικούς φορείς για την επίλυση του αρδευτικού προβλήματος στο νομό.

Συγκεκριμένα, στη γραπτή εισήγηση τέθηκαν από τους εκπροσώπους παρόντες της Νομαρχίας, τους εκπροσώπους της Τοπικής Αυτοδιοίκησης με τα υπόγεια νερά ποσοτικών όπως ο Πηνειός, χαμηλοκείμενα ιδιαίτερα προβλήματα και σοβαρά οικονομικά και οικοσυστήματα την αφαίρεση κατάσταση αρδευομένων καλλιεργειών.

* Η αποθήκευση χειμερινών νερών σε κοιλοπέδιες, φράγματα κ.λπ. χωρίς την παράλληλη αποθηκευτικότητα των αρδευομένων εκτάσεων, την οικονομία νερού και την σωστή τον διαχείριση, δεν λύνει το πρόβλημα.

* Η αποδόμηση από τις δεκάδες παροχές πηγών και τον Πηνειό, είναι εφικτή ως ένα βαθμό και δεν μπορεί να καλύψει τις επίμονες αρδευτικές ανάγκες.

* Οι χρήστες αρδευτικού νερού, οι φορείς τους και η πολιτεία, δεν είναι σε θέση από μόνοι τους, ο καθένας ξεχωριστά, να αντιμετωπίσουν τα σοβαρά προβλήματα διαχείρισης του νερού χωρίς την μέγιστη δυνατή συνεργασία.

ΠΡΟΤΑΣΕΙΣ - ΜΕΤΡΑ

Οι αγρότες που σταχύουν

- η έναρξη εργασιών του τα μεσοπόρα στον οποίο θα αποθηκευθούν όσον αλουμιρωθεί 1.000.000 μ3 νερού.

Ανακατάσταση 15 γεωτρ. σεων προϋπολογισμού 120 εκ. δρχ. Σε δύο μελέτες πο. εκπονήθηκαν ήδη προβλέπε. ται η αντικατάσταση αρχαιοτ. των γεωτρήσεων μεγάλης πα. ροχής που εγκαταλείφθηκαν στις περιοχές Υπέρειας, Α. γίου Γεωργίου κ.λπ. του ΤΟΕΒ Ενιαία Φαρσάλων στις περιοχές Ολυμπιακού Μόσχουνος κ.λπ. του ΤΟΕΒ Πηνειού, καθώς και σε Κοινότητες που υπάρχει ειδικό πρόβλημα.

* Αξιοποίηση 12 γεωτρήσεων προϋπολογισμού 100 εκ. δρχ. Πρόκειται για τον ε. χοπιλισμό αρκετόνων γεωτρ. σεων που ανορύχθηκαν στο παρελθόν και αρκετόνων που θα ανορυχθούν για την ενίσχυση των αρδευτικών ανοιγμάτων περιοχών που έχουν προβλήματα με την λειψυδρία.

Ομα τα παραπάνω έργα συνολικού προϋπολογισμού 600 και πλέον εκατ. δρχ. μπορούν να αρχίσουν αμέσως μόλις ε. βεβαιωθεί η αποπληρωμή

Βουλευτές του νομού

ΕΡΓΑ ΚΑΙ ΧΩΡΟΙ ΑΠΟΘΗΚΕΥΣΗΣ ΝΕΡΟΥ

Αυτά είναι:

* Πρόχειρα φράγματα Πηνειού: Είναι πρόχειρες κατασκευές σε 5 - 8 θέσεις στον Πηνειό ποταμό, συνολικής χωρητικότητας 4 εκατ. μ3. Κατασκευάζονται συνήθως στα

ΠΑΡΟΧΕΣ ΠΗΝΕΙΟΥ ΚΑΙ ΠΗΓΩΝ

Σε αντίθεση με τα υπόγεια

ΗΜΕΡΗΣΙΟΣ ΚΗΡΥΚΑΣ
Τρίτη 17 Μαρτίου 1992

Ιούνιος 1990

ΑΡΔΕΥΣΕΙΣ

Φόβοι ότι δεν θα υπάρχε νερό για δεύτερο πότισμα

Σοβαρές ανησυχίες ότι στον Πηνειό τα αποθέματα έχουν εξαντληθεί σε σημείο που να υπάρχει κίνδυνος ο δεύτερος γύρος των αρδεύσεων να μην εφαρμοσθεί, δημιουργήθηκαν ήδη αυτές τις ημέρες.

Οι φόβοι αυτοί, επιβεβαιώθηκαν και χθες, οπότε αγρότες από την περιοχή της Γλαύκης, πήγαν στο νομάρχη κ. Α. Εξαδάκτυλο και ζήτησαν παράταση των ημερών άρδευσης, αφού τις ημέρες που – κατά το πρόγραμμα – είχαν δικαίωμα να ποτίσουν, δεν το έκαναν ελλείψει νερού.

Ειδικότερα:

– οι αγρότες της Γλαύκης έπρεπε ν' αρχίσουν – θάσει του προγράμματος – ποτίσματα από τη Δευτέρα.

Διαπιστώθηκε όμως, ότι το νερό δεν έφθανε για να καλύψει και τους 300 περίπου παραγωγούς της περιοχής.

Πότισαν μόνο όσοι ήταν κοντά στην περιοχή Ασμακίου, ενώ, (από λάθος χειρισμό και μη διάνοιξη του φράγματος «Τουρκόπορος» ώστε να ενισχυθεί το υδατικό δυναμικό) οι υπόλοιποι έμειναν «στεγνοί».

Ως χθες, τελικά, είχαν ποτίσει περί τους μισούς.

Οι υπόλοιποι ζήτησαν να παραταθεί ο χρόνος ποτίσματος.

Ο Νομάρχης παρέπεμψε τους αγρότες στον ΤΟΕΒ Πηνειού για ενδοκανονισμό του ζητήματος. Άφησε δε να εννοηθεί ότι ο ίδιος αναγνωρίζει πως πρέπει να δοθεί νερό για να καλυφθούν όλα τα στρέμματα.

● «Απότιστοι» οι μισοί παραγωγοί της Γλαύκης που διαμαρτύρονται

Από πλευράς ΤΟΕΒ – όπου πήγαν οι αγρότες – δηλώθηκε πως απόφαση θα ληφθεί σήμερα από το Δ.Σ. που θα συνεδριάσει για να εξετάσει το θέμα.

♦ Οι αγρότες δήλωσαν στην «Ε» ότι το νερό τους είναι απωσθήποτε απαραίτητο για να σώσουν τα τεύτλα τους, από τα οποία περιμένουν να ξελασπώσουν οικονομικά αφού το βαμβάκι το έχουν «ξεγράψει».

♦ ♦ ♦

Ο λόγος για τον οποίο δημιουργήθηκε το πρόβλημα (σ.σ. έλλειψη νερού στον Πηνειό) ενίσχυσε τους φόβους για αδυναμία διεκπεραίωσης του δεύτερου ποτίσματος τον Ιούλιο.

Ο ΤΟΕΒ κάνει μιά πολύ συντηρητική διαχείριση ώστε να περισσέψουν ποσότητες νερού για τις δύσκολες μέρες, όμως είναι αμφίβολο αν τελικά και αυτός ο συστηματισμός θα αποδώσει.

ΑΛ. ΚΛΕΣΗΣ

ΠΑΡΑΣΚΕΥΗ 29 ΙΟΥΝΙΟΥ 1990

"ΕΛΕΥΘΕΡΙΑ"

1990

Φεβρουάριος – Μάρτιος 1990

ΑΠΟ ΚΑΘΕ ΧΩΝΟΥ...

Του Χρήστου Τσαντήλα

Μας ...αποχαιρετά ο Πηνειός!

● ΓΙΑ ΤΙΣ ΚΑΛΛΙΕΡΓΕΙΕΣ ΑΝΑΜΕΝΕΤΑΙ ΕΝΑ «ΚΑΥΤΟ» ΚΑΛΟΚΑΙΡΙ ΦΕΤΟΣ

● 30.000.000 ΚΥΒΙΚΑ ΛΙΓΟΤΕΡΑ ΦΕΤΟΣ ΘΑ ΠΑΡΟΧΕΤΕΥΣΕΙ Ο ΤΑΥΡΩΠΟΣ

κατάσταση και έχει κάθε δικαιο να απαιτεί στην απορρόφηση των 150.000.000 δρχ. που έχουν ήδη ταχθεί από το υπουργείο Οικονομικών.

Η Διεύθυνση Εγγείων Βελτιώσεων με τον προϊστάμενό της κ. Θέμη Χρήστη και τον υπαλλήλο γεωπόνο κ. Κωνσταντίνο Γκούμα, κάνει ό,τι μπορεί πρώτα να πείσει τους αρμοδίους για το ζωτικό της κατάστασης που έφερε και έπειτα να προτείνει κάποιες λύσεις του έργου κι κάποιο μέρος με την αποθήκευση νερού στα δεξαμενή φράγματα που κάθε χρόνο στηρίνται γύρω τα νερά αυτά.

Το δίο φράγματα της Αμμυδάλας, το δίο της Γιώτινης, και τα άλλα στα Ζαμάρκας και το Κουλούρι, θ ασκόλιαζ, πρώτα κι φέτος να ξεκαστούν, ώστε αν αυτό αποτελεί κάθε ανφρ ένα κοκκίνι της τάξης των 35–40.000.000 δρχ.

Για φέτος και με την μέρα τώρα επικρατούσα ανομβρία, θέση της ΔΕΒ είναι η κατασκευή άλλων δυο φραγμάτων στην περιοχή της Τερμάδας, ώστε να γίνουν συνολικά οκτω, ανξάνοντας την δυνατότητα για μεγαλύτερα αποθέματα νερού, που θα χρησιμοποιηθούν κατά τη διάκριση και «στενή» περίοδο.

Στην κατεύθυνση του εντοπισμού άλλων δυο φραγμάτων (που θα ανέβαζαν τη κοκκίνι στα 50.000.000 δρχ.) κινήθηκαν χθες και εκπνον εντάπια αυτοψία, ο προϊστάμενος της ΔΕΒ κ. Θέμης Χρήστης και ο αβλάλλος – γεωλογικός της ίδιας υπηρεσίας κα κυρίος χρυσός συμβουλός κ. Κωνσταντίνος Γκούμας.

Δύο κατάλληλες θέσεις για κατασκευή φραγμάτων, κρίθηκαν η θέση «Ζέρα» κοντά στη Γιωτίνη Σχολή και μία θέση ανάμεσα στα όρη Τερμάδας και Αμμυδάλας.

Τα σημεία αυτά προσφέρονται για κατασκευή και δημιουργία τεράστιων αποθεμάτων νερού που να ανταγωνίζονται τα αντίστοιχα του ΤΟΕΒ Πηνειού, κατά την «πηγή» περίοδο.

Το πρόβλημα όμως που έχει να κάνει με την μειωμένη στο ελάχιστο παροχή του Πηνειού, έχει κα προκτάσεις, καθώς το ίδιο ακριβώς μέλι συνοκάτια κα στις γειτονιάσεις.

Κρυστηρατικά είναι το γεγονός ότι, ανμέσες που επισκέφθηκαν πρόσφατα την Δ.Ε.Β. θήλασαν πως σκέπτονται ανθφρά να μην καλλιεργήσουν φέτος τα κτήματά τους γιατί θέλουν από πέρα την σπάθη των γειτονιάσεων και το τι τους περμένει...

Οι λύσεις, που εφαρμόστηκαν κάθε χρονιά για την κάλυψη των αρδευτικών αναγκών, είναι τουλάχιστον πρόχειρες και φρόντιζαν όπως τα δικά μας στην κοίτη του ποταμού, δεν γίνονται σε κομβικό χώρο του κλίματος.

Κάθως δεν εξαιτίάζονται με την δίκαιοσυνη αναμόρφωσα από την πολιτεία τα θέματα αρδευσης, κα έχουν μετατεθεί οι ελπίδες στην... εκτιμητή του Αμμώλιου, πρέπει θα σπαρεί μιά τέτοια κατάσταση κα κάθε χρόνο θα λαμβάνονται μέτρα χωρίς κα προσκλήσεις το σπαπάλεσμα.

Μιά προκαταρκτική μελέτη της αρμόδιας υπηρεσίας για μόνιμα υπερκείμενα φράγματα που θα δουλεύουν με ηλεκτρισμό κα μιά κάθε χρηματοδότηση για την κατασκευή τους, πρέπει θα αποτελούν το «κλειδί σπαπτιά» της νομαρχίας στο νομό μας.

Ας ελπίσουμε ότι φέτος θα χαιρετιόθεί κα μην ξεκινήσει πρόωρα τα αλλλάστρα κα οι εκδηλώσεις χαρμοσύνης του αρδευτικού του ΤΟΕΒ Πηνειού.

Αυτό μπορεί κα γίνει μόνον με χρηματοδότηση, κανονισμική κα ένκαιρη.

6/2/1990

ΕΛΛΗΝΙΚΗ ΔΗΜΟΚΡΑΤΙΑ ΝΟΜΑΡΧΙΑ ΛΑΡΙΣΑΣ
ΤΟΠΙΚΟΣ ΟΡΓΑΝΙΣΜΟΣ ΕΓΓΕΙΩΝ ΒΕΛΤΙΩΣΕΩΝ ΠΗΝΕΙΟΥ ΠΟΤΑΜΟΥ (ΕΔΡΑ ΛΑΡΙΣΑ)

Αρ. Πρωτ. 90

ΘΕΜΑ: Καθυστέρηση έργων – Αποταμίευση αρδευτικού νερού

Το Δ.Σ. του Οργανισμού που συνήλθε σήμερα έκτακτα, αφού έλαβε υπόψη του τη γενική κατάσταση της λειψυδρίας λόγω της συνεχιζόμενης ανομβρίας και της συνεχούς πτώσης της παροχής του Πηνειού ποταμού, η οποία σε λίγο χρονικό διάστημα, θα μηδενιστεί, και επειδή μέχρι σήμερα κανένα έργο αποταμίευσης νερού από τα προτεθέντα ήτοι: 4 νέα φράγματα στον Πηνειό και 2 νέα στο Ασμάκι δεν ξεκίνησε ακόμα, καίτοι τα 150.000.000 δρχ. διετέθησαν από της 9 – 2 – 1990 και υπογράφτηκε η σχετική απόφαση από τον αρμόδιο υπουργό, όπως δημοσιεύτηκε και στον Τύπο, αποφάσισε ομόφωνα και ζητάει από την Νομαρχία ν' αρχίσουν αμέσως από την Δευτέρα 5 Μαρτίου 1990 οι εργασίες κατασκευής των φραγμάτων στο ποτάμι και στο Ασμάκι και να ολοκληρωθούν το αργότερο στο ποτάμι μέχρι 20 Μαρτίου και στο Ασμάκι μέχρι 15 Μαρτίου 1990.

Για τους ταμευτήρες Ελευθερίου – Δήμητρας να ολοκληρωθούν οι εργασίες μέχρι 25 Μαρτίου 1990 ώστε ν' αρχίσει το γεμισμά τους με νερό, διότι αλλιώς αν δεν γίνουν όλα τα παραπάνω έργα στις παραπάνω ημερομηνίες, η καταστροφή των καλλιεργειών είναι δεδομένη κι ας αναλάβει η Νομαρχία τις ευθύνες της.

Λάρισα 2 – 3 – 1990
Για το Δ.Σ.
Ο πρόεδρος
Γ. ΚΩΝΣΤΑΝΤΙΝΟΥ

ΑΠΑΝΤΗΣΗ ΤΟΥ ΝΟΜΑΡΧΗ ΣΤΟΝ ΤΟΕΒ ΠΗΝΕΙΟΥ ΑΛΛΑ ΚΑΙ ΣΕ ΔΗΜΟΣΙΕΥΜΑΤΑ

ΤΕΤΑΡΤΗ 8 ΜΑΡΤΙΟΥ 1990

Δεν καθυστέρησε η νομαρχία στην κατασκευή των αρδευτικών έργων

● ΑΝΤΙΘΕΤΑ ΛΕΙΤΟΥΡΓΗΣΕ ΕΓΚΑΙΡΑ ΚΑΙ ΜΕ ΔΙΑΦΑΝΕΙΑ

Από τα νομαρχία Λάρισας κ. Ιωάννη Κουλαξή και για το θέμα που δημιουργήθηκε με τον ΤΟΕΒ Πηνειού σσον αφορά τις εργασίες των φραγμάτων και των ταμιευτήρων, πήραμε την εξής απάντηση:

«Κύριε Διευθυντά

Δύο πρόσφατα δημοσιεύματα στην εφημερίδα σας στις 3 και 4 Μαρτίου 1990, με τίτλους «Νο αρχίσουν αμέσως οι εργασίες των φραγμάτων και ταμιευτήρων» και «Καθυστέρηση έργων αποταμίευσης αρδευτικού νερού» μου έδωσαν την αφορμή να σας στείλω την απαντική μου αυτή, με σκοπό να ενημερωθούν αντικειμενικά οι αναγνώστες σας και παράλληλα να δοθούν κάποιες απαντήσεις σε ερωτήματα που σκέπτομαι σφφρα αναπάντητα το Δ.Σ. του ΤΟΕΒ Πηνειού προκειμένου να δημιουργήσω εντυπώσεις.

Σεβόμενος τον πολίτιμο χώρο της εφημερίδας σας, θα σταθεί-ω στα σημεία εκείνα τα οποία κρίνω σκόπιμα κι χρήσιμα κι θα τα σχολιάσω κι θα τα αναλύσω.

Μα δλα αυτά ανάφερα, αποδεικνύεται ότι δεν μόνο δεν υπάρχει καθυστέρηση σε μέρος της Νομαρχίας όπως κατηγορείται η ΤΟΕΒ Πηνειού, αλλά αντίθετα ενεργεί σε πολύ ανθρώπινες τρόπους δυνατό, ώστε να μη χρειαστεί αυτό μια πιεστικά στο προκείμενο σπάνιο ταμιευτής σσο το δυνατό μεγαλύτερων ποσοστών νερού.

Εκκα θέσεις κατασκευή η αντιμετωπίζει τον Δ.Σ. του ΤΟΕΒ Πηνειού για τα αποτέλεσμα της προκαταβολής αυτής, αλλά όμως δεν ανάκαλεί κατασκευή και δίκαια η απόφαση ενέκινεν στη Νομαρχία αυτά και η προκαταβολή εξαιτιάζεται «ελλιπέστερη» πιθανότητα κα υπάρξουν κα πιστοποιήσεις στα χαλάζια σπαρμένα κα τα αρδεύκιν κα αρδευόμενη χωρίς πολλάκις κα ληφθεί από τα Δ.Σ. του ΤΟΕΒ κάποιο μέτρο παραμένει των αποτελεσμάτων αυτών.

Μάρτιος 1990

ΤΕΤΑΡΤΗ 14 ΜΑΡΤΙΟΥ 1990

ΤΕΛΕΣΙΓΡΑΦΟ ΧΘΕΣ ΑΠΟ ΤΟΥΣ ΑΡΔΕΥΤΕΣ ΤΟΥ ΤΟΕΒ ΠΗΝΕΙΟΥ ΠΡΟΣ ΤΟ ΝΟΜΑΡΧΗ

Ή τα φράγματα τώρα στον Πηνειό ή... χαιρετίσματα στις σοδειές

Εξελίξεις σημειώθηκαν χθες στο καυτό θέμα του αρδευτικού προβλήματος που οξύνεται μέρα με την ημέρα.

Οι 85 αντιπρόσωποι των αρδευτών του ΤΟΕΒ Πηνειού,

● Συγκαλείται σήμερα εκτάκτως το Νομαρχιακό Συμβούλιο, γιά ν' αποφασίσει την απ' ευθείας ανάθεση των έργων...

μετά απο γενική συνέλευση που πραγματοποίησαν χθες το πρωί, πήγαν όλοι μαζί στο νομάρχη κ. Γιάννη Κουλαξή, και του έθεσαν πια ωμά το ζήτημα:

– Η αρχίζει αμέσως και με απ' ευθείας ανάθεση της κατασκευής των 10 φραγμάτων στον Πηνειό, ή οι καλλιέργειες καταστρέφονται εντελώς: τα χρονικά περιθώρια έληξαν.

μάτων στον Πηνειό. Και τούτο, παρά το γεγονός ότι απο το υπουργείο Εθνικής Οικονομίας διατέθηκαν 150 εκατ. δρχ. – απευθείας – για την εκτέλεση των πιο πάνω έργων (80 εκατ. δρχ.) και των δυο ταμιευτήρων (Δήμητρας Ελευθερίου) που δημοπρατήθηκαν

Ρεπορτάζ:
ΑΛΕΞΗΣ ΚΑΛΕΣΗΣ

αρδευτές στο νομάρχη κ. Γιάννη Κουλαξή, όπου μετέθησαν σύσσωμοι.

Σε σύσκεψη στη Νομαρχία, οι αρδευτές του έθεσαν επιτακτικά το αίτημα να κάνει χρήση των δικαιοδοσιών του και ν' αναθέσει απ' ευθείας τα έργα, με ευθύνη όλων σε δημόσια συνεδρίαση, όπως είχε κάνει πέρυσι τέτοιο καιρό και ο προκάτοχος του κ. Δ. Κουκουλάκης.

★ Του ζήτησαν ακόμη να παρέμβει γιατί – απο δημοσιεύματα της «Ε» – προκύπτει ότι ήδη στην Καρδίτσα στήνονται φράγματα που εγκλωβίζουν σημαντικές ποσότητες νερού, εμποδίζοντας τη ροή του προς τη Λάρισα.

★ Απαντώντας στα αιτήματα αυτά, ο νομάρχης κ. Γιάννης Κουλαξής ανέφερε ότι:

Πάνω: η διοίκηση του ΤΟΕΒ στη χθεσινή συνέλευση, απευθυνόμενη στους αρδευτές, (κάτω) και ο πρόεδρος του ΤΟΕΒ κ. Κωνσταντίνου με το νομάρχη κ. Γ. Κουλαξή (αριστερά).

σπουδαιότητα τους μεγαλύτερη απο τις τυπικές διαδικα-

όλους στη σύσκεψη και η συνέχεια (σήμερα) αναμένεται με εύγλωττο ενδιαφέρον.

ΤΟ ΑΡΔΕΥΤΙΚΟ ΠΡΟΓΡΑΜΜΑ

Εξάλλου, στη χθεσινή Γ.Σ. του ΤΟΕΒ, συζητήθηκαν προβλήματα

1989

Μάρτιος – Απρίλιος 1989

ΑΠ' ΤΟ ΔΙΚΤΥΟ ΤΟΕΒ ΜΕ ΤΡΕΙΣ ΑΝΤΛΙΕΣ

ΤΡΙΤΗ 21 ΜΑΡΤΙΟΥ 1989

Γεμίζει με νερό ο ταμιευτήρας στο Καλαμάκι

ΟΝΟΜΑΡΧΗΣ ΕΠΙΣΚΕΦΘΗΚΕ ΧΘΕΣ ΤΑ ΕΡΓΑ

Οι αντλίες τραβούν νερό απ' το κανάλι

Το νερό διοχετεύεται στον ταμιευτήρα παρουσία του Νομάρχη και άλλων παραγόντων

Ένα απ' τα φράγματα στο Λαμάκι, όπου φαίνεται και η διαπλάτυν-

Αρχισαν να τρέχουν απο χθες το μεσημέρι οι κρουνοί του νερού για να γεμίσουν τον μεγαλύτερο απο τους ταμιευτήρες που κατασκευάζει η Νομαρχία Λάρισας, έκτασης 2.000 στρεμμάτων, στην περιοχή Καλαμακίου. Ο λεγόμενος και ταμιευτήρας Κάρλας, όταν γεμίσει με νερό – αν όλα πάνε καλά – θα μπορεί να αρδεύσει 20.000 στρέμματα καλλιεργειών.

Παρουσία του Νομάρχη Λάρισας κ. Δημ. Κουκουλάκη τέθηκαν χθες σε λειτουργία οι τρεις αντλίες που διοχετεύουν το νερό απο το κεντρικό κανάλι του ΤΟΕΒ στον ταμιευτήρα, ο οποίος υπολογίζεται να γεμίσει σε διάστημα 25 περίπου ημερών.

Το πρώτο μέρος του ταμιευτήρα, έκτασης 1.000 στρεμμάτων περίπου ήδη κατασκευάστηκε και σε διάστημα δέκα ημερών περίπου θα ολοκληρωθεί και το υπολοιπο μισό.

Ο ταμιευτήρας, όταν τελειώσει, θα έχει χωρητικότητα 7.000.000 κυβικών μέτρων νερού και σύμφωνα με τους υπολογισμούς της ΥΕΒ και των υπηρεσιακών παραγόντων δεν θα υπάρχουν απώλειες νερού επειδή το χώμα είναι αργιλώδες. Το συγκεκριμένο έργο κατασκευάζεται απο τον εργολάβο κ. Παμλίτη, η βάση του ανοιχτόκτιστος γύρω – γύρω έχει φάρδος 28 μέτρα, στην κορυφή έχει φάρδος 4 μέτρα και ύψος 4 μέτρων περίπου. Η εκσκαφή του πυθμένα έγινε σε βάθος μόνο 80 εκατοστών.

Ηδη απο χθες εργάζονται για το γέμισμα του ταμιευτήρα 3 αντλητικές μηχανές και σε 2–3 μέρες θα προστεθεί και τέταρτη. Αναμένεται δε η παραλαβή 5 μηχανών που θα τοποθετηθούν σε μόνιμο αντλιοστάσιο για να μεταφέρουν νερό στον ταμιευτήρα.

Οι κινητήρες των αντλητικών συγκροτημάτων άρχισαν να εργάζονται παρουσία του νομάρχη, του διευθυντή της υπηρεσίας Εγγείων Βελτιώσεων (ΥΕΒ) κ. Θεμ. Χρόνη, του νομαρχιακού συμβούλου κ. Θασ. Βοκάλη και άλλων υπηρεσιακών παραγόντων, οι οποίοι μετέβησαν στη συνεχεία στην κοινότητα Καλαμακίου, όπου παρουσία και του προέδρου κ. Αθαν. Μακάρα τέθηκαν απ' τους κατοίκους, ζητήματα του χωριού, για τη λύση τους.

Μεταξύ άλλων ζήτησαν την χρηματοδότηση πομπώνος για την ύδρευση 350–400 στρεμμάτων, που είναι μισοτελειωμένη και ο νομάρχης, είπε ότι θα εξετάσει τη δυνατότητα να γίνει προγραμματική σύμβαση για δάνειο. Επίσης την ασφαλτόστρωση του δρόμου Αχιλλείου – Καλαμακίου, μέχρι Σκλήθρο, ώστε να θγαίνουν οι κάτοικοι της περιοχής πιο γρήγορα στα παράλια του Ρακοπόταμου. Τέλος, και το καθάρισμα των καναλιών, μαζί με το θέμα του μοιράσματος των χωραφιών της Κάρλας, σε ακτήμονες και τη δωρεά στο δημόσιο χωραφιών απο κληροδότημα.

Απο κει ο κ. νομάρχης, μαζί με τους υπηρεσιακούς παράγοντες επισκέφθηκε τα φράγματα που κατασκευάστηκαν στο Λαμάκι για την ύδρευση των χωραφιών και τις διώρυγες που κατασκευάζονται. Επίσης μετέβη και στον κατασκευαζόμενο ταμιευτήρα Πλατυκάμπου, ο οποίος έχει έκταση 350 στρεμμάτων περίπου, θα περιέχει 1.000.000 κυβικά μέτρα νερό και θα αρδεύσει 3.000 στρέμματα.

Ολοι οι ταμιευτήρες, μαζί με ένα τρίτο που κατασκευάζεται στο Νάματα για την ύδρευση 4 – 5.000 στρεμμάτων, υπολογίζεται να είναι γεμάτοι μέχρι τα τέλη Απριλίου και να ανακουφίσουν τους αγρότες της περιοχής.

Επιτόπιο ρεπορτάζ της «Ε» στα μικρά έργα αποταμίευσης νερού που γίνονται στην Πηνειό

7/4/1989

Σοβαρές οι ελπίδες ότι δεν θα διψάσουμε φέτος το καλοκαίρι

● Η βραχυπρόθεσμη λύση λέγεται «Πηνειός» και όχι «Αχελώος»

Στο τέταρτο αντλιοστάσιο του ΤΟΕΒ, το πέμπτο φράγμα στον Πηνειό

ΤΟΥ ΑΛ. ΚΑΛΕΣΗ

Ελπίδες ότι η Λάρισα δεν θα διψάσει φέτος, και πως οι καλλιέργειες της περιοχής θα ποτισθούν σχεδόν κανονικά, διαγράφονται αυτή τη στιγμή, ενώ τα φράγματα και οι ταμιευτήρες που αποφάσισε και κατασκευάζει η Νομαρχία Λάρισας βρίσκονται σε εξέλιξη και φαίνονται να αποδίδουν.

Αυτό προκύπτει μετά από χθεσινή επιτόπια επίσκεψη της «Ε» στο χώρο των εργασιών, και ειδικότερα στο ύψος του 4ου αντλιοστασίου όπου περατώνεται το 5ο από τα 6ξι φράγματα που γίνονται ή πρόκειται να γίνουν εντός των ημερών, με στόχο να εγκλωβίσουν μεγάλες ποσότητες νερού, και να εμποδίσουν τη ροή τους προς τη θάλασσα

★ Τα έργα κατασκευάζονται μετά από επανειλημμένες πιέσεις της διοίκησης του ΤΟΕΒ Πηνειού προς τη Νομαρχία και τις αρμόδιες υπηρεσίες.

Για την κατασκευή τους, η Νομαρχία διέθεσε φέτος περί τα 350 εκατ. δρχ.

★ ★ ★

Οπως είναι γνωστό, μετά την περυσινή λειψυδρία που έπληξε πέρα από τις καλλιέργειες και την ίδια τη Λάρισα, ξεσηκώθηκε ολόκληρος θόρυβος για το πώς θα μπορέσει άμεσα να αντιμετωπισθεί το πρόθλημα.

Ενα πρόθλημα, που κατά τις εκτιμήσεις των ειδικών θα ελάμβανε μεγαλύτερες και τραγικότερες διαστάσεις το επόμενο (σ.σ. φετινό καλοκαίρι).

★ Ο χειμώνας που πέρασε, υπήρξε επιοχή εντονου προθλήματισμού και αντιπαραθέσεης.

Το Τεχνικό Επιμελητήριο και άλλοι φορείς της πόλης, επανέφεραν και πάλι το ζήτημα της εκτροπής του Αχελώου, και ειδικότερα της πρόταξης ορισμένων έργων (όπως τα φράγματα Σμοκόθου και Πύλης) ώστε να έλθουν – θραχυπρόθεσμα – σημαντικές ποσότητες προς τον κάμπο, ανακουφίζοντας καλλιέργειες και κατοίκους.

Ωστόσο, η άμεση απόδοση των έργων αυτών, δεν είναι εξασφαλισμένη. Υπάρχουν τεχνικές εκτιμήσεις, αλλά ουδείς εγγυάται ότι θα αποθούν αποτελεσματικά.

Και αν αυτό συνέθαινε, και πάλι η περάτωση τους θα απαιτούσε αρκετά χρόνια με τους μετριοπαθέστερους υπολογισμούς, όπως άλλωστε σημειώνεται και σε αλλεπάλληλες συσκέψεις.

★ Βλέποντας όλα αυτά, η διοίκηση του ΤΟΕΒ Πηνειού, διερμηνεύοντας τη θέληση 5.000 αγροτικών νοικοκυριών, που εκπροσωπεί

ΣΥΝΕΧΕΙΑ στην 6η Σελίδα

Ιούλιος 1977 – Πρωτοσέλιδα Ημερήσιου Κήρυκα Λάρισας

■ Πέμπτη 7 Ιουλίου 1977

"Από τη συνεχιζόμενη ξηρασία"

"ΑΝΗΣΥΧΟΥΝ ΟΙ ΑΓΡΟΤΕΣ ΜΑΣ"

"Δραματικές εκκλήσεις στις αρχές"

■ Παρασκευή 8 Ιουλίου 1977

ΘΑ ΦΕΡΟΥΝ ΝΕΡΟ ΑΠΟ ΤΗ ΛΙΜΝΗ ΤΟΥ ΤΑΥΡΩΠΟΥ

Το νερό του Μέγδοβα δεν φθάνει στον Πηνειό κρατείται σε φράγματα στην Καρδίτσα

■ Σάββατο 10 Ιουλίου 1977

ΑΝΟΙΞΑΝ ΧΘΕΣ ΤΑ ΦΡΑΓΜΑΤΑ ΚΑΙ ΗΡΘΕ ΤΟ ΝΕΡΟ

■ Πέμπτη 15 Ιουλίου 1977

Αγρότες από Γλαύκη και Πλατύκαμπο

ΞΕΚΙΝΗΣΑΝ ΜΕ ΤΡΑΚΤΕΡ ΓΙΑ ΤΗΝ ΑΘΗΝΑ

Ζητούν περισσότερο νερό

■ Σάββατο 16 Ιουλίου

Οι μικροκαλλιεργητές της περιοχής διαμαρτύρονται

ΟΙ ΤΣΙΦΛΙΚΑΔΕΣ ΠΗΡΑΝ ΤΟ ΝΕΡΟ

■ Σάββατο 26 Ιουλίου 1977

Για κατακράτηση νερού του Μέγδοβα

ΕΜΗΝΥΘΗΣΑΝ ΟΣΟΙ ΕΚΑΝΑΝ ΦΡΑΓΜΑΤΑ

■ Κυριακή 27 Ιουλίου 1977

Στη χθεσινή συγκέντρωση τρακτέρ στη Κυψέλη

ΗΡΘΑΝ ΑΥΡΕΣ ΚΑΙ ΕΚΑΝΑΝ ΣΥΛΛΗΨΕΙΣ